EL DIARIO PALENTINO

EL DIA DE PALENCIA

DOMINGO 8 ENERO 1978

N.º REFUNDIDO 11.256

Fundado en 1882 y 1890

(Depósito Legal: P-2-1958) Razón Social: «El Diario Palentino - El Día de Palencia, S. L.». Mayor, 99

(Franqueo Concertado)

Director: ANTONIO ALAMO SALAZAR

(Oficinas (Tfno. 722690). Redacción (Tfno. 723942). Administración (Teléfono 722333) Mayor, 99

Apartado de Correos, 17

EDICION MADRUGADA

15 PESETAS

SIGUE EL TERRORISMO EN EL PAIS VASCO

Dos policías heridos al hacer explosión un artefacto en EIBAR

Ametrallan el cuartel de la Guardia Civil en ONDARROA

Activista de ETA, herido en Pamplona

Eibar (Guipúzcoa), 7. (Cifra). — Dos policías armadas resultaron heridos leves al hacer explosión un artefacto colocado debajo de un «jeep» de la Policía en la localidad guipuzcoana de Eibar.

La explosión se produjo a las tres de la madrugada debajo del vehículo, que se encontraba estacionado delante de la Comisaría.

Según fuentes competentes la Policía Armada recibió una llamada telefónica dando cuenta de la colocación del artefacto. Al ir a comprobar el hecho dos policías, se produjo la explosión.

Los dos policías armadas sufrieron heridas leves y fueron trasladados inmediatamente a San Sebastián a un centro sanitario. Posteriormente han sido dados de alta.

La explosión causó daños materiales en dos o tres vehículos aparcados en las inmediaciones y en los cristales de varios edificios próximos.

DISPAROS CONTRA UN CUARTEL DE LA GUARDIA CIVIL

Ondarroa (Vizcaya), 7. (Cifra). — Sobre las seis de la mañana de hoy ha sido ametrallado el cuartel de la Guardia Civil de esta localidad, que se encuentra ubicado a la entrada de Ondarroa por la carretera de Marquina.

Los disparos fueron efectuados por cuatro individuos encapuchados desde el interior de un turismo de color verde y con matrícula de Burgos. A las 5'50 horas, concretamente, el vehículo pasó por delante del cuartel de la Guardia Civil y desde el interior uno de los ocupantes, disparó con una metralleta varias ráfagas contra los dos guardias civiles que permanecían de vigilancia a la entrada.

Posteriormente se dieron a la fuga, mientras la Guardia Civil repelía la agresión.

En el tiroteo no se han producido víctimas entre la guardia civil.

El vehículo en el que huyeron los agresores recibió al parecer varios impactos de bala.

HERIDO CUANDO COLOCABA UN ARTEFACTO

Pamplona, 7. (Cifra). — Un presunto militante de ETA ha sido herido por disparos de bala esta noche, cuando colocaba un artefacto explosivo en las inmediaciones del lugar conocido por Beloso Alto en la capital navarra, junto al cruce de la carretera que conduce al Cuartel de la Policía Armada, según han informado a «Cifra» fuentes policiales.

Las mismas fuentes han señalado

(Continúa en séptima página)

El Rey pidió a las Fuerzas Armadas

COMPRENSION, SERENIDAD Y CONFIANZA

"España-dijo Gutiérrez Mellado-es una y los españoles no vamos a tolerar que la rompan"

MADRID (Cifra).—Ayer por la mañana se celebró en el Palacio Real el acto solemne de felicitación de S. M. el Rey a las Fuerzas Armadas, representadas desde sus más altos mandos hasta la tropa profesional, con motivo de la Pascua Militar.

A las doce de la mañana, los Reyes de España abandonaron la Cámara Oficial y se trasladaron al salón del Trono, al que accedieron a los acordes de la Marcha Real, mientras se escuchaba desde el exterior, las salvas al cañón. En el salón esperaban formadas las comisiones militares de la vicepresidencia, Asuntos de la Defensa, del Consejo Supremo de Justicia Militar, del Alto Estado Mayor, de los Ejércitos de Tierra, Mar y Aire, de la Guardia Civil y Policía Armada y de la Hermandad de Retirados de los tres Ejercitos. También se encontraban presentes el presidente del Gobierno y los miembros del gabinete. En el salón del Trono comenzaron los actos con la lectura de las reales órdenes de concesión de condecoraciones militares, que fueron impuestas por Su Majestad Don Juan Carlos I. Seguidamente, el vicepresidente primero del Gobierno para Asuntos de la Defensa, general Gutiérrez Mellado, pronunció un discurso; en el que entre otras cosas, dijo:

DISCURSO DEL MINISTRO DE DEFENSA

Señor: Hace un año que, dentro de la línea tradicional que marcara uno de vuestros augustos antecesores el rey Carlos III, felicitasteis efusivamente a todas las Fuerzas Armadas de España a la vez que mostrasteis vuestro orgullo por ostentar el mando supremo de las mismas.

Nos hablasteis de la disciplina "difícil de conservar en ocasiones», pero que es entonces cuando alcanza su más sublime valor, como el fundamento más firme en el que se tiene que apoyar las Fuerzas Armadas. Sin ella —decíais—, no es posible la acción del mando y en este sentido —añadíais—, no debemos concedernos flaquezas a nosotros mismos, ni permitirlas en nuestros subordinados».

«Pero no se entienda la disciplina como simple conformismo pasivo y temeroso ante la sanción o el reproche».

«También nos hablasteis de la necesidad de nuestra unión, de la coordinación de nuestros esfuerzos para ser fuertes, pues vivimos en un mundo —nos decíais—, ciertamente difícil y hemos de estar prevenidos contra la tentación y el engaño».

Pues bien, Señor, sobre estos tres pilares: disciplina, lealtad y compañerismo, y en un contexto de honestidad y eficacia, como os ofrecimos el pasado año, las Fuerzas Armadas han tratado de basar su esfuerzo de participación consciente en el empeño tantas veces manifestado

(Continúa en quinta página)

MADRID. — SS. MM. los Reyes han recibido en el Palacio Real a los miembros del Gobierno, Consejeros del Reino, a los componentes de la Fundación del Patrimonio Nacional, a los presidentes de las Cortes, del Congreso y del Senado, señores Hernández Gil, Alvarez de Miranda y Fontán, respectivamente, y a una comisión de los tres Ejércitos, con motivo de la Pascua. En la foto, SS. MM. los Reyes saludan al presidente del Gobierno, Adolfo Suárez y al vicepresidente primero para Asuntos de la Defensa, teniente general Gutiérrez Mellado.—(Foto Cifra Gráfica).

Las Cortes de la Democracia

(Apuntes Parlamentarios)

Por JOSE LUIS ALONSO ALMODOVAR

1978 debe ser el año del regionalismo castellano

Al comenzar el nuevo año, en cuyo horizonte se agolpan multitud de problemas sombríos y también de renovadas esperanzas, venimos leyendo con frecuencia pronósticos y conjeturas sobre lo que 1978 puede deparar a los españoles en el terreno económico —donde estamos sumidos en una crisis profunda y de difícil salida—, en el político —donde nuestra recién nacida democracia aún necesita el esfuerzo de todos para consolidarse—, en el social —donde la paz pública y el orden se hallan de continuo amenazados por grupos e ideologías extremistas—, etc. Pero, para nuestra región castellana y nuestra provincia palentina, el nuevo año ofrece perspectivas extraordinariamente particulares. En 1978 debe confirmarse el gran despegue industrial de Palencia, iniciado con la puesta en funcionamiento de la factoría automovilística de Villamuriel, y tendrán, al mismo tiempo, que afrontarse con decisión y urgencia los numerosos problemas de infraestructura que esa previsible transformación va a exigir. Tanto en el orden material y social como en el cultural y educativo. Creo que si las actuales conversaciones con el Ministerio de Educación y Ciencia culminan con resultados positivos, como es de esperar, pronto pueda anunciarse el establecimiento en nuestra capital de un nuevo e importante centro de Enseñanza Superior, que impida en lo sucesivo se produzcan los lamentables trastornos que los estudiantes palentinos han sufrido este curso para su ingreso universitario palentino, de carácter agrícola, dispondrá en breve de los medios necesarios para convertirse en una verdadera Escuela moderna y eficiente, abandonando sus pobres instalaciones actuales. En el terreno de las vías de comunicación, también parece probable la aprobación de un ambicioso programa de obras, como anunciará personalmente el ministro de Urbanismo y Vivienda, que visitará Palencia en muy corto plazo. En cambio, hay que subrayar una vez más, aunque mi machacona insistencia produzca ciertos malhumores, que este razonable optimismo que debe apuntarse en varios aspectos de la vida provincial no tiene su justa correspondencia en el campo, pues el sector agrario continúa siendo víctima de una intolerable discriminación, ante la que es preciso adoptar posturas muy firmes y rotundas. La agricultura castellana está siendo marginada de nuevo en los planes económicos de la Administración, haciendo recaer sobre sus hombros la parte más pesada de la crisis nacional. Las frágiles economías de nuestras empresas agrarias se encuentran casi en trance de aniquilamiento, ante la impotencia de los organismos que tienen la obligación de velar por sus intereses y, por el contrario, se ven obligados a plegarse a otros más poderosos o más osados.

Ante esta situación de injusticia, el campo necesita actuar imperiosamente con UNIDAD y con MESURA. Tener, sobre todo, conciencia de que el único camino para forzar a la Administración a una rectificación profunda y drástica de su política agrícola es superar los viejos individualismos y recelos anteriores y organizarse con seriedad, de forma que lleguen a funcionar cuanto antes unas organizaciones fuertes de agricultores y ganaderos, plenamente representativas del sector, que pueden defender con la máxima energía las legítimas reivindicaciones del campo castellano. Pienso que mientras no se haya logrado este primer y fundamental objetivo estaremos dando «palos de ciego» al tema y todo quedará reducido a los valientes esfuerzos que realizan en solitario algunos agricultores más decididos y a las voces que en algunos periódicos venimos clamando porque se preste por fin a la agricultura toda la atención prioritaria que merece. Cuando existan de verdad unas asociaciones agrarias sólidas y numerosas, conscientes de su importancia y sobradas de razón, se hallará el campo castellano en disposición de hacerse oír con serenidad, pero con FUERZA. Ningún otro sector podrá hacer prevalecer sus intereses a costa de los de los agricultores, y dejará de ser el Ministerio de Comercio quien dirija de hecho la política agraria, decidiendo importaciones desdichadas que, con propósitos puramente demagógicos y casi siempre antieconómicos, hunden los precios interiores del sector. Precios, por otra parte, ruinosos, sometidos a control político, que han arrastrado en los últimos años a la empresa agrícola a sus bajísimos niveles actuales de rentabilidad. Ese estado de cosas no puede continuar y, si la Administración —a pesar de sus promesas— es insensible a tan prolongada discriminación, los hombres de nuestra provincia, de todas las provincias de la maltrecha cuenca del Duero, tendrán que hacer valer firmemente sus razones y sus derechos. Con mesura y ecuanimidad, sin dejarse manejar por otros intereses más turbios y sospechosos, ajenos generalmente a los agrícolas, pero con la enorme fuerza y la enorme responsabilidad de saberse injustamente postergados, exigiendo de los poderes públicos una clara y definitiva respuesta a sus demandas.

Para conseguir prontamente una radical reforma de la política agrícola que, de manera funesta, está empobreciendo nuestros campos, no parece existir más medio inmediato que acelerar al máximo el proceso de regionalización de Castilla. No se trata ya de entrar en disquisiciones teóricas sobre si el castellano es o no regionalista y sobre si resulta positiva o no para el país esta política de autonomías regionales que estamos viviendo. Olvidemos ahora los formalismos y las controversias doctrinales. Lo cierto es que las demás regiones españolas tienen ya bastante adelantados sus planteamientos autonómicos y muy pronto obtendrán el refrendo legal a sus Estatutos correspondientes. Quedarse al margen de este movimiento regionalista es un suicidio. Castilla precisa dar cuanto antes los pasos necesarios para incorporarse al proceso de autonomías, y no en el «furgón de cola», como tantas veces en su historia ha sucedido. Si creemos que, por convicción o por simple interés hay que llegar inevitablemente a un sistema de Estado Regionalizado, vayamos con rapidez y decisión hacia el Estatuto castellano, de forma que los problemas propios y específicos de nuestra región —como el agrícola, principalmente— tengan con urgencia un tratamiento adecuado y equitativo. Entiendo que en los próximos meses hay que «quemar etapas» en ese proyecto de preautonomía para Castilla que está estudiando la Asamblea de Parlamentarios de la región. Debe crearse sin demora el órgano jurídico regional oportuno, que negocie con el Gobierno las condiciones autonómicas castellanas. Cualquier día que se pierda supone un nuevo adelanto para las demás regiones y una mayor dificultad para hacer valer nuestros legítimos derechos, tanto económicos como políticos. Quiero hacer, como conclusión, una invitación pública a todos los partidos y todas las ideologías: olvidemos por ahora cuanto nos separa y vayamos unidos fuertemente en la preparación y defensa del regionalismo castellano. Seamos o no regionalistas, a título particular. Pero, nuestra región y nuestra provincia necesitan un Estatuto con urgencia, que proteja sus intereses. 1978, mejor en el primer semestre que en el segundo, ha de ser el año en que consigamos para Castilla el reconocimiento formal y político que nuestro pueblo reclama y que es de plena justicia conquistar.—J. L. A. A.

Se devuelve a Hungría la corona de S. Esteban

BUDAPEST. — Fotografía obtenida en 1938 perteneciente a la Corona real húngara. Dicha joya pertenece al tesoro de la Corona la cual constituye una parte de la herencia de la nación húngara. El pasado viernes y por altos representantes de los Estados Unidos de América fue entregada oficialmente al pueblo húngaro en un acto que se celebró en el Parlamento.—(Telefoto UPI-CIFRA).

Gira por siete países

Carter regresó a Wáshington

Moscú califica de «peligrosa» la política americana en Oriente Medio

Bruselas. (Efe). — El presidente norteamericano, Jimmy Carter, abandonó Bruselas a las 18, hora española, de ayer, terminando así su viaje de nueve días por siete países de tres continentes. Carter, su esposa y los dirigentes norteamericanos fueron despedidos por los Reyes de Bélgica, Balduino y Fabiola.

En las seis horas y tres cuartos que Carter ha permanecido en Bélgica ha tenido tiempo para mantener contactos con los dirigentes del país, con los de la Comunidad Económica Europea y los de la OTAN.

El tema de la ampliación de la CEE con la entrada de Grecia, España y Portugal ha cobrado relieve en las conversaciones de Carter con los dirigentes comunitarios. El presidente norteamericano ha sido informado de las perspectivas de una ampliación de la Comunidad y del deseo de sus dirigentes de ampliarla con los tres países antes mencionados.

En la larga relación de temas abordados, el presidente de la Comisión de la CEE ha puntualizado que entre los temas más destacados del momento habría que citar el triángulo comercial USA-Japón-CEE, el diálogo Norte-Sur, la energía y las conversaciones comerciales multilaterales (CATT). La CEE venía criticando a Estados Unidos de utilizar la devaluación del dólar para cargar sobre las espaldas comunitarias la financiación de su recuperación económica, a lo que Carter parece haber respondido prometiendo que el fenómeno será corregido y así lo parece, porque Washington ha frenado la caída apoyando oficialmente la recuperación del dólar.

Como balance de la estancia de Jimmy Carter en Francia habría que subrayar que el Presidente Giscard ha confirmado que Francia no tiene la intención de participar en la conferencia de Viena.

LLEGADA A WASHINGTON

Washington, 7. (Efe). — El presidente de los Estados Unidos, Jimmy Carter, ha regresado esta madrugada a los Estados Unidos, dando fin a su gira internacional, en la que ha visitado siete países.

El "Boeing 707" presidencial aterrizó en la base aérea de Andrews, en Maryland, pocos minutos antes de las tres de la madrugada, hora española, tras un vuelo de ocho horas, procedente de Bruselas.

El presidente y su esposa, Rosalynn, se trasladaron a continuación, en helicóptero, hasta la Casa Blanca.

RUSIA Y EL VIAJE DE CARTER

Moscú, 7. (Efe). — El viaje efectuado a Oriente Medio por el presidente Carter, confirma la peligrosa política de Washington de tratar de concertar una paz separada egipcio-israelí y bloquear la participación soviética en una solución de paz en la región, dice hoy un periódico de la URSS.

El periódico «Vida Rural», resalta en un artículo difundido por la Agencia Tass que el principal objetivo de la diplomacia de Estados Unidos es atraer a los países árabes moderados a «la política de concesiones unilaterales a Tel Aviv».

Añade que los intentos de Carter han sido rechazados por Jordania

(Continúa en octava página)

BRUSELAS. — El presidente de Estados Unidos Jimmy Carter —derecha— y el Rey de Bélgica, Balduino, pasan revista a la guardia de honor poco después de la llegada de Carter a esta ciudad, última etapa de su gira por siete países.—(Telefoto Cifra Gráfica-UPI).

M.C.D.2022

PALENCIA AL DIA

Fin del ciclo Pascual

Terminaron las fiestas navideñas. Con la de la Epifanía, se ha cerrado ese ciclo Pascual, que puso el color y el calor de la costumbre y del cariño familiar, en la capital y provincia, a todos los niveles.

La jornada de la fiesta de los Magos, se vivió en Palencia con arreglo a la estampa antigua y siempre gozosa de la entrega de juguetes a los niños. Algunos de éstos ya se habían adelantado; pero otros —los más— quedaron reservados a la llegada de los orientales personajes, que vinieron a Palencia, un año más, aunque fuese algo de tapadillo, y celebraron sus actos e hicieron su distribución por este o el otro centro, esta y la otra casa.

En la noche de vísperas, la breve Cabalgata organizada por el Ayuntamiento, puso en la Plaza Mayor, su simbólico contenido.

Como la noche no estuvo desapacible, fueron muchos los niños, con sus padres, asistentes.

Para algunos de ellos —para muchos— hubo una cierta desilusión, ya que, no habiéndose enterado bien del itinerario, publicado en este periódico y retransmitido por la emisora local, esperaron en algunos tramos de la calle Mayor, como otros años, el paso del cortejo. Al no pasar éste, por la supresión de la anterior cabalgata, los pequeños y sus acompañantes, sólo tuvieron tiempo escaso de enterarse del acto de la Plaza Mayor, cuando éste casi estaba terminando o terminado del todo.

En fin, como luego han andado por la ciudad, cines y centros los Reyes Magos, en diversas «versiones», digamos que aquella presencia no vista en las vísperas, se alcanzó, por algunos, en la fiesta epifánica.

—oOo—

Transcurrió ésta entre un tiempo soleadillo, que animó la jornada festiva, y, naturalmente, a la gente a echarse a la calle, para gozar de la fiesta de la Epifanía, cumplidamente.

No es que hiciera un día primaveral, y como tal bondad de tiempo, por estos paralelos y a estas alturas del invierno, no se disfruta siempre, se aprovechó la tregua atmosférica del día (por la noche hiela), para darse unos garbeitos por la calle, por el monte y hasta por las carreteras interprovinciales; pues así como hubo bastantes desplazamientos a otras localidades próximas, de éstas se vinieron a nuestra ciudad, componiendo un también animado ir y venir de vehículos y gente, que contribuyeron a dar color a la jornada.

Los pequeños, con sus juguetes recién estrenados, los actos celebrados en los diversos centros y entidades públicas, con las visitas de los Reyes Magos, y los roscones de Reyes, demandados en las confiterías abundantemente por el público, pusieron el bonito colofón a las fiestas navideñas.

—oOo—

De ellas ha quedado este sábado fin de semana, como un estrambote o un puente final, que desemboca en el domingo, ya rematador definitivo de las fiestas.

Los estudiantes ya se aprestan a preparar sus maletas ,en los pueblos y en la capital; al igual que los escolares, para enfilar la nueva fase del curso académico que se inicia el próximo lunes.

Y los aficionados al fútbol, también se preparan para acudir a «La Balastera», en este domingo segundo de enero, donde el Palencia y la Cultural brindarán un partido de mucha expectación e interés para todos.

Habrá también roscón de Reyes para el equipo morado con un resultado feliz sobre el fuerte equipo visitante.

Digamos que, tal como está hoy el Palencia, no sería sorpresa; aunque, también dada la calidad del conjunto leonés, sí sería meritoria empresa.

Libros para contabilidad

Copiadores de cartas

I. Gráficas DIARIO - DIA
Mayor, 99

Se celebró con diversos actos públicos la Festividad de la Epifanía

En la noche del jueves, salió una sencilla Cabalgata de Reyes, organizada por el Ayuntamiento

Hubo reparto de juguetes y visita de los Magos en distintas entidades y el final de la "OPERACION JUGUETE", de la Cruz Roja

Sus Majestades de Oriente, llegan a la Plaza Mayor donde adoraron al Niño y le ofrendaron el oro, incienso y mirra de tradición cristiana. (Foto LUIS)

La festividad de la Epifanía, transcurrió en Palencia dentro del tono devoto y de ilusión infantil, tradicionales.

El viernes, a las 10'30 de la mañana, hubo misa solemne en la Catedral, que ofició el obispo de Palencia, monseñor Anastasio Granados, quien pronunció una honda homilía sobre el fausto motivo del día.

El retablo del "Nacimiento", permanentemente tallado en una de las naves exteriores del Coro, lució, para la contemplación de los fieles.

En los demás templos y capillas, la festividad de Reyes tuvo mucha afluencia de fieles, que adoraron la imagen del Niño Jesús al final de las misas.

LA CABALGATA DE REYES

No celebrada este año la gran cabalgata de Reyes Magos, que tenía lugar otros años, en la noche del día 5, se llevó a cabo otra más simplificada, organizada por el Ayuntamiento, con asistencia de los tres Reyes Magos y agrupaciones musicales acompañantes.

A las siete de la tarde, desde la parte posterior del Ayuntamiento, salió la comitiva, integrada por la banda de cornetas y tambores de la Cruz Roja y sección juvenil de la misma, los Reyes Magos, que ocupaba un automóvil, el rey Melchor, y montaban dos caballos los reyes Gaspar y Baltasar; Rondalla Mixta Palentina y Banda Municipal de Música.

El cortejo siguió por la calle de Ignacio Martínez de Azcoitia, plaza de Abilio Calderón, calle Felipe Prieto, plaza del General Ferrer y Plaza Mayor, donde se unió al mismo el Coro Mixto de Pensionistas de la Seguridad Social y el grupo "folk" "Castella", que habrían de acompañar, con las anteriores agrupaciones musicales, en la interpretación de villancicos, en el momento de la ofrenda de oro, incienso y mirra, de los Reyes Magos, al Niño Jesús colocado en el monumental Belén situado en el centro de la Plaza Mayor. En la fachada del Ayuntamiento estaban izadas la bandera nacional, bandera de Castilla-León y pendón morado de Palencia.

Se verificó esta ofrenda, a través de los micrófonos instalados en el pórtico del Ayuntamiento, donde se verificaron aquéllas, con deseos propios de los Magos, transmitidos a los niños, en el momento de efectuarlas; después se llevó a cabo la adoración; y, por último, la banda municipal de música interpretó el Himno a Palencia, coreado por el público.

OTROS ACTOS

El jueves día 5, en la Casa de Cultura, se celebró, a las cinco de la tarde, un acto de Reyes, organizado por el Grupo de Empresa del Ayuntamiento. Se proyectó una película de "Tarzán"; después hubo un cordial homenaje a dos compañeros de la Corporación Municipal, por sus años de servicio; y, finalmente, los Reyes Magos repartieron juguetes a los hijos de empleados adscritos a dicho Grupo de Empresa.

Ese mismo día 5, a las cinco de la tarde, en el Cine Rey Don Sancho, se celebró una velada infantil, organizada por la Caja de Ahorros y Préstamos, con un lleno absoluto, en el que abundaban los niños y sus padres.

Hubo proyección de la película "Blanca Nieves", y el sorteo de juguetes por dicha entidad, que fueron recogidos por los agraciados, entre grandes muestras de gozo general.

El viernes, día 6, a las cinco, en el Cine San Pablo, tuvo lugar otra velada infantil, organizada por la Agrupación Cultural de la Telefónica, con proyección cinematográfica y reparto asimismo de juguetes, entre la alegría de los niños asistentes.

En "Peña Marcelo", hubo asimismo las tradicionales fiestas de Reyes y de Hermandad, con misa en Nuestra Señora de la Calle, reparto de obsequios, en el centro social, y almuerzo de hermandad, reinando el más cordial ambiente.

El día 5 a las cinco de la tarde, una representación de la Peña, entregó juguetes y dulces a los ancianos y niños de la Beneficencia Municipal, en un grato acto.

Y en otros centros, como Beneficencia Municipal, con actuación del grupo folk "Castella", de la Cofradía el Santo Sepulcro; y diversos organismos y entidades, la visita de los Reyes Magos y el reparto de regalos a los niños, estuvo a la orden del día, celebrándose cumplidamente esta fiesta ilusionada.

"OPERACION JUGUETE" DE LA CRUZ ROJA

En la tarde de los pasados 5 y 6 del corriente tuvo lugar la fase final de la "Operación Juguete" que organiza la Cruz Roja palentina. En esta su tercera edición se repartieron alrededor de 1.000 regalos entre juguetes y ropa con destino a las familias más necesitadas. Los regalos fueron distribuidos en todos los barrios de la capital y de los cuales se beneficiaron 70 familias. El reparto de los mismos, provenientes del comercio palentino, particulares y de aportaciones de la Asamblea Provincial de la Cruz Roja de la Juventud. Asimismo en la asamblea celebrada en la mañana del viernes, se procedió al tradicional reparto de juguetes a los hijos de los camilleros de la 35 Brigada de Tropas de Socorro de Cruz Roja.

La Plaza Mayor resultó absolutamente insuficiente para acoger la expectación e ilusión de los niños palentinos.— (Foto LUIS)

GOBIERNO CIVIL

VISITAS. — El Gobernador Civil, señor Pajares Compostizo, ha recibido en su despacho las siguientes visitas:

D. Antonio Rubio, corresponsal de prensa; D. Angel Casas Carnicero, presidente de la Diputación; D. Cándido Martín Carrancio, alcalde de Crijota; D. Gonzalo Estébanez Fontaneda, secretario Diputación; D. Jesús Hervella García, diputado del Congreso, y D. José L. Alonso Almodóvar, senador.

El Sr. Gobernador despachó con el delegado provincial del Consejo Superior de Deportes y el secretario técnico de la Comisaría de Abastecimientos y Transportes, señores García Alonso y Herrero Magide, respectivamente.

DIARIO DE UN INGENUO

(DEL 2 AL 7 DE ENERO)

LUNES.—Hoy empieza de verdad el año; todavía me siento mareado y no precisamente por el champán de la Nochevieja, sino por las cosas de la «tele». El barullo de las campanadas fue antológico. ¡Qué ganas de perder de vista a 1977, si ha sido precisamente el año de la democracia! Poca gente, menos que nunca, en la Puerta del Sol; las cámaras de RTVE «se eclipsaron» pronto. ¡Para lo que había que ver! Aseguran que lo que hemos ganado en democracia lo vamos perdiendo en tranquilidad y que la noche madrileña ya no está para bromas.

Como decía, sigo mareado por las cosas de RTVE en Nochevieja; lo más inefable fue pretender la justificación de la presencia en el programa de artistas mejicanos porque al cabo de 40 años se habían reanudado las relaciones diplomáticas con el país azteca. A ver si somos más serios, caramba que desde Jorge Negrete hasta Antonio Aguilar, pasando por Irma Vila y Miguelito Aceves Mejía, nos conocemos todos los corridos y rancheras habidos y por haber, que aquí estuvieron siempre que quisieron los cantantes y los artistas mejicanos. O sea, que «sacar por los pelos» a Méjico en un programa español para «dejar caer» lo de los 40 años «malditos» me ha parecido una solemne majadería.

MARTES.—Algún periódico publica hoy un resumen de las declaraciones de Don Juan Carlos a unos periodistas franceses. Como he podido comprobar, han causado sensación en los llamémoslos así, «sectores más franquistas», que son precisamente los que más apoyaron, y hasta caciquearon lo suyo, el sí masivo en el Referéndum de 1967, cuando Franco precisamente consagró la vacata de la Monarquía como forma de gobierno. Me parece que muchos van a «meter en el frigorífico», para sacarlas de vez en cuando, esas declaraciones.

En fin, que así es la política y que en los sectores más franquistas se han detectado ahora arrepentimientos tardíos, al tiempo que se han revalorizado los votos negativos y las abstenciones de cuando en aquel pleno de las Cortes en 1969 Franco propuso como futuro Rey de España y de los españoles al hijo del Conde de Barcelona.

MIERCOLES.—Yo, de entrada, me lo creo todo, pero estoy pensando si estará realizado en serio ese pronóstico, que asegura que para octubre ya será presidente del Gobierno Felipe González ¡con Martín Villa como ministro del Interior!

Mucha es su capacidad de evolución, pero no creo que llegue a tales índices el antiguo jefe nacional de SEU, consejero nacional del Movimiento, presidente del Sindicato Vertical del Papel y Artes Gráficas, delegado sindical en Barcelona, director general de Industrias Textiles con López Bravo, secretario general de Sindicatos con Carrero Blanco, ministro de Relaciones Sindicales y gobernador civil de Barcelona con Arias Navarro y ahora, ministro del Interior con Adolfo Suárez.

Claro, que como le dijeron al marido de Doña Jimena, «Cosas veredes, Mío Cid, que harán fablar las piedras»...

JUEVES.—Se me ha ido el día en blanco; en fin, qué lo vamos a hacer. Anotaré hoy la francamente positiva impresión que «en la afición» ha causado el diálogo televisivo entre Tierno Galván y Fernández de la Mora. Eran izquierda y derecha civilizadas, respetuosas. Magnífico ejemplo de tolerancia el de ambos políticos, pese a militar en ideologías en algunos aspectos diametralmente opuestas, frente a tanta intemperancia y malos modos, como por ahí se detectan.

Valía la pena tener este jueves en blanco para dejar constancia de ello admirativamente.

VIERNES.—Yo sigo creyendo en los Reyes Magos. Por lo menos, al levantarme esta mañana miré a ver qué me habían dejado en los zapatos. Me he quedado reflexionando sobre qué hubieran querido encontrar hoy en sus zapatos determinadas personalidades de la vida palentina. He aquí mis ingenuas conclusiones:

El Sr. Obispo: Más seminaristas.

El Sr. Gobernador: Más viviendas sociales, a ver si puede librarse de convertirse en «casero oficial» y no heredar el papel de «paño de lágrimas» de «los sin casa», que hasta ahora ejercía la Obra Sindical del Hogar.

El Sr. Alcalde: El último tramo de los colectores de la calle Mayor, sin que se caigan los edificios.

El Sr. Presidente de la Diputación: Más que para ver qué le han traído los Reyes Magos, el presidente de la Diputación habrá mirado en sus zapatos si se han llevado la «pirámide de Dueñas», que eso sí que sería un buen regalo.

Mis reflexiones alcanzan a otros personajes, pero ya son de segunda fila.

SABADO.—He aquí una frase con retranca, que merece la pena ser recogida para terminar la semana:

—Antes se vivía «francamente» mejor; ahora nos sentimos «realmente» más intranquilos.

INOCENCIO

CALMANTE VITAMINADO

LA TABLETA QUE DA BIENESTAR

- dolores de cabeza
- dolores reumáticos
- enfriamientos
- neuralgias

CONTIENE VITAMINA B1

CALMANTE VITAMINADO MICRONIZADO PEREZ GIMENEZ

P. V. P. 40 ptas. C. P. S. 1176/5690

CONSULTE A SU MEDICO

Círculos de Información Cristiana

CICLO SOBRE ATEISMO Y FE

Primera parte:

ATEISMO CIENTIFICO (Dios como hipótesis).

ATEISMO EXISTENCIALISTA (El desengaño de Dios). Ponente: Quintín Calvo.

ATEISMO MARXISTA. Ponente: Miguel Nieto.

Segunda parte:

EL HECHO RELIGIOSO EN SUS DISTINTAS MANIFESTACIONES.

EL LUNES: 9 de enero, a las 8.30 tarde en NAZARET (Sto. Domingo de Guzmán, 17), continuará este ciclo, terminando la Exposición de la primera parte.

BOLETIN OFICIAL DE LA PROVINCIA DE PALENCIA

Hacia la supresión de un paso a nivel en Paredes de Nava

El "Boletín Oficial de la Provincia de Palencia", en su número 3, del año 1978, correspondiente al viernes, día 6 de enero, publica, entre otras, las siguientes informaciones:

—Edicto del Ayuntamiento de Aguilar de Campoo comunicando que queda expuesta al público, en la Secretaría Municipal, por espacio de quince días hábiles, al objeto de oír las reclamaciones a que hubiere lugar, la Ordenanza Municipal del Servicio de Asistencia benéfico-sanitaria del término municipal.

—Un anuncio del Ayuntamiento de Ampudia, para celebrar subasta del arrendamiento de fincas rústicas, cedidas por el Servicio de Concentración Parcelaria, Masa Común. Se da un plazo de ocho días.

—Edictos de los Ayuntamientos de Báscones de Ojeda, Calzada de los Molinos, Cervatos de la Cueza, Melgar de Yuso y Revilla de Collazos, sobre exposición al público, por el plazo reglamentario, el Padrón de contribuyentes por el impuesto municipal sobre circulación de vehículos de tracción animal para el ejercicio de 1978.

—En el Ayuntamiento de Cervera de Pisuerga, en la Secretaría de la Casa Consistorial, queda expuesto al público el acuerdo de creación de la Ordenanza del Servicio de Asistencia benéfico-farmacéutica, dando un plazo de quince días hábiles, para promover las reclamaciones a que hubiere lugar.

—En Paredes de Nava se somete a información pública el proyecto enviado por RENFE al Ayuntamiento paredeño, para la supresión del paso a nivel del kilómetro 20/310 de la línea férrea Palencia-La Coruña, en su intersección con el camino vecinal de Paredes de Nava a Casas del Rey, y construcción de un nuevo paso elevado sobre dicho ferrocarril en el kilómetro 20/108. Para esta información pública hay un plazo de quince días hábiles.

—La Junta Vecinal de Quintanadiez de la Vega anuncia subasta para el aprovechamiento de pastos en el monte "Perionda"; superficie poblada 100 hectáreas, con 200 reses lanares, y para todo el año de 1978.

Cine ORTEGA

DESDE HOY A LAS 5-8 Y 10'30

Domingo 8 en sesión infantil a las 12 de la mañana

Tolerada

Globos para todos los niños

Precio único: 50 pesetas

Rezando por España

Religiosas que rezan (1)

Por Germán G.ª FERRERAS

Que nadie tome el título como publicitario y, menos aún, como grito de reclamo. Es un título exacto, pero que necesita una muy simple aclaración. Nadie duda que todas las religiosas rezan. Más aún, estamos seguros que todas las religiosas rezan por la paz de España y por la paz del mundo.

Nosotros nos referimos a las religiosas que se han unido a nuestra campaña; promovida por las Congregaciones Marianas y la Legión de María, en favor de la paz de España y a las que se ha asignado un día concreto, para que ofrezcan el rezo del Santo Rosario.

Que pensamos deben los palentinos conocer qué día de cada mes, es la comunidad de religiosas que, especialmente, rezan por España. Por nuestra querida España, tan necesitada de paz y tranquilidad. Tan necesitada de amor y comprensión y serenidad y justicia.

Y es que todas las Comunidades a las que se invitó a unirse a nuestra campaña, respondieron afirmativamente. Hoy queremos dar a conocer aquellas Comunidades que viven en los pueblos de la provincia, indicando el día que las corresponde, pues así más fácilmente pueden unirse a ellas en oración, todos los habitantes del pueblo o comarca. Ya que algunos Monasterios, más forman parte de una comarca que del mismo pueblo. Su influencia espiritual, sobrepasa los límites de unas calles.

El día 3, son las Religiosas Bernardas de San Andrés de Arroyo. El silencio que las rodea, es un marco estupendo para rezar y suplicar a los cielos, más silencio y menos gritos en las manifestaciones callejeras.

El día 4, las Clarisas de Carrión de los Condes. Su Monasterio lleva el prefijo de Real, indicando su relación con la monarquía de tiempos pasados. También nuestros Reyes necesitan oraciones y ayuda espiritual.

El día 5, las Clarisas de Astudillo. La madre abadesa respondió: «Tengan la seguridad que más que nunca rogamos por España y para que los hijos de la Iglesia luchen y oren por defender los más nobles ideales, aunque ello suponga abnegación y compromiso y desde aquí le ayudamos con lo mejor que podemos ofrecerles».

El día 7, es la Comunidad de Santa Clara de Aguilar de Campoo. Sor María Cristina escribe: «Muy gustosas aceptamos el día que nos asigna. Ya el año pasado estuvimos rezando diariamente en cruz, por las mismas intenciones».

El día 8, son las MM. Clarisas de Calabazanos. Un monasterio que estos días de Navidad ha vuelto a ser noticia grata y alegre, en nuestra emisora la Voz de Palencia. El día 12, las Hermanitas de los Ancianos Desamparados de Aguilar de Campoo. Los ancianos que sufrieron tanto en aquellos años del 36 y siguientes, rezarán con fervor para que no demos un paso atrás.

El día 13, se unen a nuestra campaña, los ancianos desamparados a quienes atienden las Hermanitas en Cevico de la Torre. El día 15, las Carmelitas Descalzas de Carrión de los Condes, siguiendo así, el ejemplo de Santa Teresa que tanto rogó y mandó rezar por aquella España del siglo XVI.

También en Carrión de los Condes los ancianos que viven en la Residencia Nuestra Señora de las Mercedes, dirigida por las Hermanas Mercedarias, rezarán por España el día 19 de cada mes. Una vez más los ancianos pedirán para vivir en paz y con tranquilidad.

El día 22, las religiosas del Patrocinio de San José de Alar del Rey, en unión de sus alumnas. Y ya que de juventud se trata, digamos que la Colonia Infantil de Quintana del Puente, dirigida por las Mercedarias de la Caridad, el 31 de los meses que lo tengan, ofrecerán el rosario por la paz de España.

Finalmente, el 24 de cada mes, las Religiosas de la Sagrada Familia de Fourvière, se unen a esta campaña en favor de España, poniendo a la Virgen María, como intercesora.

Y así cada día del mes, de todos los meses. La fuerza del cristiano está en la oración y los cristianos tenemos obligación de trabajar por un mundo mejor y por una España donde reine la paz y la justicia.

No nos queda sino invitarles a todos al rosario que rezaremos por España, el próximo sábado, a las nueve de la noche en la iglesia de Nuestra Señora de la Calle. No faltes a la cita que es la Virgen quien te espera.

Piso en alquiler

se necesita

primero o planta

Imprescindible esté preparado para oficina comercial y vivienda. Con teléfono, no importa precio. Llamar teléfono 22-58-73 de Valladolid, preguntar señor Martín. Abstenerse no reuniendo condiciones exigidas.

DIARIO DE AVISOS

FARMACIAS DE GUARDIA

Sábado, 7, don Agricio Herrero (Mayor, 30), y doña Pilar Rubio (Avenida Manuel Rivera, 23).

Domingo, 8, don Alberto Torres (Avenida Calvo Sotelo, 1), y don Enrique Junco (Avenida Valladolid, 4).

Lunes, 9, doña Victoria Manteca (Mayor, 120), y doña Angela Muñoz (Paseo de Víctorio Macho, 6).

CUPON PRO CIEGOS

En el sorteo celebrado el día 5 de enero, ha resultado premiado con 2500 pesetas, el número 415, y con 250 pesetas, todos los nuúmeros terminados en 15.

Notas y comunicados

Próxima concesión de viviendas disponibles en las "Casas del Hogar"

La secretaría provincial de UCD, de Palencia, nos ha remitido las siguientes notas informativas:

CONCESION DE VIVIENDAS EN LAS "CASAS DEL HOGAR".—Solucionados por el gobernador civil de la provincia, don Adolfo Pajares, y diputado de Unión de Centro Democrático, don Jesús Hervella García, los trámites administrativos para la concesión de viviendas disponibles de la Obra Sindical del Hogar, en la próxima semana se iniciará su adjudicación. En una meritoria labor, la Obra Sindical del Hogar está trabajando intensamente para poder disponer, en el plazo más breve posible, de las casas desocupadas y entregarlas a sus peticionarios más necesitados.

TELEFONOS Y CONCENTRACION PARCELARIA EN LA ZONA DE BARRUELO. — Dos necesidades que afectan a las Puntas Vecinales del Ayuntamiento de Barruelo son: la instalación de teléfonos y la concentración parcelaria.

Para solucionar estos dos problemas se han reunido con el diputado de Unión de Centro Democrático, don Jesús Hervella, los presidentes de Juntas Vecinales del Ayuntamiento de Barruelo.

Conjuntamente fueron recibidos por el gobernador civil, don Adolfo Pajares Compostizo, quien les prometió interesarse vivamente en la solución de estas dos cuestiones.

A continuacinón los presidentes de las Juntas Vecinales y el diputado señor Hervella García, mantuvieron una extensa y cordial conversación con el presidente de la Diputación Provincial, don Angel Casas Carnicero. Tras exponerle la necesidad de disponer de líneas telefónicas en aquella zona, recibieron del señor Casas la promesa de que por la Diputación se estudiaría con todo interés la mejor forma de poder dotar de tan necesaria instalación a los pueblos incorporados al Ayuntamiento de Barruelo.

Finalmente fueron recibidos por el jefe provincial de IRYDA, don Pablo Lalanda Carrobles quien les informó del estado del expediente y de la inminente iniciación de los estudios para la realización de la concentración parcelaria en aquel municipio.

Por su parte, UGT nos remite la siguiente comunicacinón de la Federación de Transportes y Comunicaciones:

SINDICATO LOCAL DE CORREOS Y TELEGRAFOS. — En la sede de la Unión Provincial de la U.G.T., de Palencia y dependiente del Sindicato de la Federación de Transportes y Comunicaciones, ha quedado constituido con fecha 4 de los corrientes la sección local del Sindicato de Correos y Telégrafos habiéndose acordado por votación el siguiente comité directivo:

Secretario de organización: Juan José López García.

Secretario de administración y propaganda: Angel Simal Buedo.

Secretario de formación, información y prensa: Carlos García Miguel.

LETRAS DE LUTO

Confortada con los Santos Sacramentos, ha entregado su alma a Dios, en Autilla del Pino, la joven María Amparo Rodríguez Morrondo, a los 23 años de edad.

La finada, destacó por sus virtudes personales, trato afable y sencillo y bondadoso carácter, que la granjearon generales simpatías y afectos.

Expresamos nuestro pésame a sus afligidos padres don Clinio Rodríguez y doña Leonor Morrondo; hermanos Eugenio y José Manuel Rodríguez Morrondo; tíos, primos, amigos y demás familia.

—Tras recibir los Auxilios Espirituales, ha fallecido en Palencia, doña Carmen Sánchez Lora, viuda de Dionisio Buena.

La finada se distinguió por su natural sencillo y bondadoso, ejemplar conducta como esposa y como madre, virtudes personales y piadosos actos, que la hicieron merecer el respetuoso afecto de cuantos la conocieron.

Testimoniamos nuestra condolencia a sus apenados hijos Dionisia, Teodosio y María Milagros Buena Sánchez; hijos políticos, nietos, sobrinos, primos y demás parientes.

Residencia 77

Relación nominal de donativos mes de diciembre

	Pesetas
Hermanas Hospitalarias de San Luis	6.000
Anónimo	5.000
Doña Gabina Martínez, de Rivas de Campos	1.000
Una de Revilla	1.000
Don Mauro Martín de Prado	2.000
Anónimo en buzón de Cáritas	1.000
Don Francisco Pulido	1.000
Doña Julia Delgado	1.000
Don Simeón Trigueros, de Autilla del Pino	1.000
Doña Luisa T.	2.000
Una familia católica	10.000
Anónimo	1.500
Hijas de María Auxiliadora	1.000
Colegio de Santa Clara de Asís	1.000
Doña Narcisa Pastor	1.000
C. M.	2.000
Don Ramón Camino	1.200
Electrólisis del Cobre, S. A.	8.700
Grupo de Empresa Butano, S. A.	10.500
Comunidad parroquial de Dueñas	42.924
De una testamentaria por mediación de D Zacarías Gama	100.000
Varios donativos por Caja	2.150
Suman los donativos recibidos por Caja	202.974
POR BANCOS:	
Anónimo	2.000
Familia Suazo López	5.000
Anónimo	1.000
Doña Virgilia Núñez Iglesias	1.000
Señor Fuentes Herrero	1.000
Don Luis Madrigal	1.000
J. Z.	1.000
M. A.	2.000
Un jubilado de Ventosa de Pisuerga	5.000
Don Cándido Cabezudo Cabezudo y doña Andrea Cabezudo V.	2.000
Ayuntamiento de Baños de Cerrato	25.000
Doña Seve Valcuende	1.000
Anónimo	2.000
Banco Central, Palencia	25.000
Anónimo	1.000
Colegio Provincial de Veterinarios	1.500
Doña Felisa Diez González	1.000
Don Herculano Cuadrado Escudero	2.000
Banco Exterior de España, Palencia	25.000
Don Cecilio Reguera Pérez	2.000
Anónimo	2.000
Banco Hispano Americano, Palencia	25.000
Doña Julia Ramírez	5.000
Anónimo, en Banco Popular	3.000
Anónimo, en Banco Popular	2.000
Anónimo, en Banco Popular	1.000
Anónimo	1.000
Doña Socorro Manuel de Villamuriel de Cerrato	1.000
Profesor del Sindicato Católico	2.600
Varios donativos menores por Bancos	1.450
Suman los donativos recibidos por Bancos	150.550
Doña Milagros del Valle Enríquez	5.000
Suma total de donativos recibidos por Bancos	155.550

Palencia, 31 de diciembre de 1977

«Aquí en esto» — Alamo Salazar

Por la calle del medio, pero cada uno por su sitio

DOMINGO 8 Enero 1978 — Las "autonomías"

Naturalmente, en los días pasados un tema tradicional ha venido informando la vida de Palencia, como la vida de España.

...La Navidad, el Año Nuevo, Reyes, tienen suficiente entidad como para no ser enturbiada su «personalidad» social por ningún otro tema de interés.

Por ello, aunque en la semana que queda atrás estuvo sobre la bandeja de la actualidad la realidad de la preautonomía vasca, sin embargo la cuestión —desde el punto de vista noticiable, a nivel humano— ha quedado un tanto difuminada, aunque naturalmente lo hayan tenido en «primer plano» las fuerzas políticas vascas que encabezan el protagonismo de esa preautonomía, que más tarde será autonomía y que vayan ustedes a saber si algún día quedará convertida en independencia..., como están deseando por allá.

La entrañable fiesta de los Magos ha ahogado todo esto.

...Pero volvemos a la época normal; este fin de semana viene a ser un grato estrambote del tiempo navideño, para así no pasar bruscamente de la vacación, del ocio, de las celebraciones, al trabajo nuestro de cada día.

Sin embargo culminado este fin de semana, este amable «estrambote» del tradicional lirismo navideño, queda ya —otra vez— sola sobre la plataforma de la actualidad española, la política.

...Y en ese complejo y apasionante mundo de la política, ahora las autonomías.

Las autonomías, sí, porque aquí está visto que cada cual quiere tirar por su lado.

Cosa buena puede ser, sin duda, eso de las autonomías; como cosa buena es eso de la libertad; como cosas buenas pueden ser tantas y tantas cosas, pero cuando se enfilan por su sitio, por su cauce, por su ruta.

Lo que nos sucede a nosotros, los españoles (y al paso que llevamos, algún día desaparece este vocablo), es que somos un poco alterados de cascos y a veces nos cuesta esto de los cauces, de las rutas y de los sitios, y con mucha facilidad tiramos por la calle del medio, caiga quien caiga.

Por lo pronto, en «Catalunya» se trabaja de firme para hacer la declaración programática de la «Generalitat».

En el país vasco se le están dando vueltas al texto de preautonomía y ya se enfilan las apetencias para formar parte del Consejo General Vasco.

La «Xunta de Galizia» trata también de hacer sus pinitos, para que la verde y rozagante esquina noroccidental de la península camine también por su cuenta.

En Logroño se habla con mucho énfasis de la «personalidad riojana». En Santander el vocablo «montañés» va cayendo en desuso, relevado por el «cántabro», que eso de Cantabria tiene también su «busilis».

Algunos navarros dicen que si habrá que poner aduanas en los accesos a su región-provincia; por otra parte está el tira y afloja de si incluirse o no en el país vasco.

Los extremeños tratan de recordar la gesta de Hispanoamérica, y al conjuro de la Virgen de Guadalupe (que, además de en Méjico, está también en Cáceres) cuentan con sus pensamientos de marchar por cuenta propia.

No hablemos de Andalucía, donde hasta surgió una bandera que pocos andaluces conocían.

...Y así seguiríamos, en un prólogo de un descoyuntamiento de la península, a la que le están rechinando los huesos por todos los lados.

Hasta Albacete, la provincia de Albacete, que históricamente no está vinculada a ninguna región con «personalidad autonómica», puede llegar a convertirse en «territorio autónomo».

He ahí, amigos, los primeros pasos en las autonomías. Parece que hay muchos bríos en tirar cada cual por su camino, y luego será la suya. Porque lo bueno está en que esas autonomías fuesen una estupenda variedad dentro de la unidad nacional. Y uno piensa que lo de la «variedad» seguro que va a ser, pero que lo de la «unidad nacional»..., tal vez pueda llegar a ser tema para el próximo 28 de diciembre.

En fin, nosotros, los de aquí en esto, no decimos nada, o decimos muy poco; hablamos serenamente (eso sí) de sí Castilla y León juntos, del brazo, como una pareja de novios que unas veces se quieren mucho y otras se devuelven las fotos; recordamos Villalar y sacamos a relucir nuestro pendón (aunque en cualquier región o nación puedan airearse sus pendones) que para muchos sigue siendo morado y para otros carmesí.

Lo que sea sonará, decimos los de aquí en esto. En el fondo no nos parece mal lo de las autonomías, pero... hay algunos que tienen tanta prisa y se van pertrechando de tal forma, que nos está empezando a oler a puchero enfermo.

La Iglesia de Palencia

LECTURAS: Isaías 42,1-4.6-7 — Hechos 10,34-38 — Mateo 3,13-17

Bautismo del Señor

Las personas maduran cuando eligen

En la vida hay que tomar decisiones. En eso precisamente se distingue una persona de la que no lo es: en que la persona elige, decide por sí misma.

Sin embargo eso de elegir, eso de decidirse es complicado y cuesta trabajo porque siempre lleva un cierto riesgo e inseguridad, aunque también gracias a las nuevas decisiones que uno va haciendo en la vida madura en su personalidad y llega a ser una persona adulta y responsable.

Lo que pasa es que en nuestro tiempo, no dejan mucho margen para las decisiones personales; casi le viene a uno todo decidido de antemano: la educación que recibe, el puesto de trabajo que consigue encontrar, la ideología del ambiente que presiona y nos influye en que pensemos de tal manera y no de la otra, etc....

Y así, de esta manera, se va creando un tipo de hombre semipasivo, semiautomático, cuyas reacciones están más o menos controladas. Al mismo tiempo que se le dice: "Eres libre, elige", se le añade: "¡Elige esto!".

Pero con dificultad o sin ella, toda persona que merezca este nombre tiene que tomar decisiones personales. Y algunas de ellas, serias, decisivas, de tal calibre que bien la podemos llamar "Opción fundamental": O con la verdad y el bien o contra ellos, o con la justicia o contra ella, en una palabra amar o no amar.

De la "Opción fundamental" que se haya hecho derivarán una serie de actuaciones que son las que van componiendo nuestra vida y que reflejan cuál es nuestra actitud de fondo y a la vez la confirman.

También Jesús hizo su "opción fundamental". Tomó su tiempo para reflexionar, buscó conocer cuál era la voluntad de Dios, su Padre, conectó con las necesidades de los hombres..., y tomó una decisión: consagrar su vida para salvar la humanidad con la fuerza del amor.

El bautismo de Jesús tiene este significado. Señala el momento en que El se pone en las manos del Padre y el Espíritu de Dios le inunda y le fortalece para la misión que decide cumplir.

¿Tiene nuestro bautismo un significado semejante? ¿Cuándo es el momento en que nosotros tomamos nuestra decisión consciente y responsable, comprometida a favor del bien?

Corremos el peligro de ir manteniendo una rutina que nos hace ir actuando como por inercia: no somos malos, no, pero tampoco somos decididamente buenos. Han decidido por nosotros a favor de Jesús, y nosotros no hemos decidido en contra, pero tampoco nos hemos comprometido con El. Por eso, quizá, vemos cómo son mayoría entre nosotros los que pertenecen a la Iglesia y son católicos "porque hay que serlo", "porque todos lo son", "porque estaría mal visto no serlo". De hecho, la mayor parte de los que vivimos en este país, pasamos por los ritos y sacramentos "comunes" a todo cristiano como un hecho admitido sin más, como un hecho que forma parte de nuestra vida y de nuestro folklore: nos bautizamos, hacemos la primera comunión, nos casamos por la Iglesia, morimos, recibimos los últimos sacramentos, nos entierran en el camposanto, nos hacen los funerales y dicen misa por nuestra alma. Todo esto entra en el marco normal de la existencia diaria y en el comportamiento común a todos nosotros.

Pero el cristiano no es un ser pasivo que sólo recibe lo que le dan. La fe no se recibe como un heredero recibe de sus padres una finca o una cuenta corriente. La vida cristiana no es algo que se practica como siempre lo hicieron, o como la hacen los demás. El cristiano es un ser adulto, responsable, activo, que madura a través de un proceso vital, que ejerce la fe en su existencia, que debe tomar decisiones a ese nivel como las toma en otros terrenos de la vida. El cristiano es un hombre consciente, crítico, protagonista de su existencia, que debe tomar conciencia de su progresiva misión entre los hombres. El cristiano debe entender su vida como una tarea a realizar día a día, como una misión que se le confía: eres tú, somos cada uno de nosotros los que tenemos que responder, y para ello tendremos que ir viendo posibilidades y eligiendo. Nos equivocaremos alguna vez. Pero eso, precisamente eso, enriquecerá nuestra experiencia y nos ayudará a descubrir nuevos cauces de compromiso y a cumplir nuestro cometido de cristianos.

Javier Antolín
Parroquia de Santa María
Estela. Palencia.

MAPASA

MATERIALES DE CONSTRUCCION

DISTRIBUIDOR OFICIAL DE SALVARANI

AV. MANUEL BIERZO 10 TEL. 72 23 00 PALENCIA

El teatro en Palencia, en 1977

Actuaron 41 compañías y 8 grupos

Durante el pasado año actuaron 19 compañías de comedia, una de ballet, 12 de revista, 4 de variedades, 2 de café-teatro y dos circos: el Price en el mes de junio y el Atlas, de los Hermanos Tonetti, en las ferias de San Antolín.

De ballet fue una magnífica que gustó mucho: el Ballet Nacional de Cuba. De las doce revistas, se las puede juzgar por el título de sus obras que orientan sobre su escaso valor artístico, moral y de vestuario, siendo una excepción Lina Morgan, que con su arte y simpatía más un conjunto de buenos y populares artistas hace que se destaque sin recurrir a escenas de mal gusto y chistes no aptos para un escenario.

En las 19 de comedias, destacan José María Rodero y Agustín González, con «Los emigrados», que repitieron su actuación. Los comediantes de San Telmo, de Buenos Aires, con una buena obra representada magistralmente, «Una orquesta de señoritas» y «Las arrecogias del beaterio de Santa María Egipciana».

Nombres famosos de nuestra escena actuaron con más o menos suerte, según la obra presentada, tales como Guillermo Marín, José María Prada, Adolfo Marsillach, Juan María Prada, José Sazotornil «Saza», Enrique Diosdado y Amelia de la Torre —en su deslucida actuación por fallos de los altavoces—, Concha Velasco, Arturo Fernández, María Isbert, Gemma Cuervo, Paco Martínez Soria (siempre acompañado del éxito), Pedro Osinaga, Ana María Vidal, Zori, Santos María Pondal, Analía Gadé con su deslumbrante desfile de modelos en «La libélula», Germán Cobos, Ana Mariscal y Carlos Muñoz, de «El caraqueño» y José Rubio que volvió con «Enseñar a un sinvergüenza»...

Señalaremos una fecha importante: 30 de agosto en que fue dada la primera representación teatral en el Rey Don Sancho después de la importante obra realizada en su amplio escenario, gracias al entusiasmo y esfuerzo de su empresario, señor Calderón para dotar a Palencia de un teatro más.

Es inevitable que algunos días actúen más de una compañía para conflicto de los aficionados. Dos actuaron durante ocho días; tres, en cinco días y, 4 al 31 de agosto, para llegar hasta cinco compañías en un solo día: 1 de septiembre. Total: 41 con 46 días de actuación, más ocho grupos de aficionados («Galaxia» actuó tres veces), «Gades», «Sarmiento», etc., y los recitales de «Grupo de Tierra de Campos», «Madrigal», «Olimpo»... Conciertos por Coral Santa Rosa, de Venta de Baños, Coral de Santo Tomás de Aquino, de Madrid y Coral de la Agrupación Coral y Deportiva Telefónica, de León.

Los recitales de famosos fueron cuatro: Raphael (en franca decadencia), María Dolores Pradera (que sigue entusiasmando al público), Patxi Andión y Manolo Sanlúcar, acompañado de sus hermanos Isidro y José Manuel que ofreció un magnífico recital y al que inexplicablemente asistió poco público.

No olvidemos los 16 selectos e importantes conciertos ofrecidos por nuestra veterana Sociedad Filarmónica, entre los que recuerdo, el Trío de Praga, Duo Klansky, Antonio Baciero (piano), María Rosa Calvo (arpa), Quinteto de metal «Armonía», de Bucarest, Luis Galve (piano), Cuarteto clásico vocal «Stella Matutina», el dúo yugoslavo Tinka Muradovi (flauta) y Paula Ursic-Gunes (arpa).

Finalmente anotaremos una fecha: 29 de octubre, presentación de nuestra Coral Vaccea, que obtuvo un gran éxito que se volvió a repetir en sus actuaciones por la provincia. Felicitamos a sus componentes y a su entusiasta director.

LUGARSA

Banco Exterior de España

DIVIDENDO ACTIVO A CUENTA

El Consejo de Administración del Banco Exterior de España, debidamente autorizado por el Banco de España, ha acordado la distribución de una Dividendo Activo a cuenta de los beneficios obtenidos en el ejercicio de 1977, por los siguientes importes:

Acciones números	Pesetas líquidas
Del 1 al 10.008.697	21,90
Del 10.008.698 al 12.010.437	12,10

El pago de este dividendo se efectuará a partir del día 16 de enero de 1978, en las Oficinas Centrales de este Banco y en las de todas sus Sucursales y Agencias.

Madrid, 3 de enero de 1978.

El Vicesecretario General,
JOSE LUIS CASTRESANA MONASTERIO

Lotería Nacional

Sorteo especial de invierno

En la programación de los sorteos para 1978 se han señalado 19 con el carácter de especiales, cuya principal característica es la adjudicación de dos reintegros, en cifras diferentes, para evitar la acumulación de ambos en el mismo número final. Esta adjudicación se realizará por extracción especial del bombo de las unidades después de obtenido el premio mayor.

El primero de este año es el «Especial de Invierno», que consta de 15 series de 80.000 billetes, al precio de 2.000 pesetas cada uno y décimos de 200, distribuyéndose en total 274.800 premios por importe de 1.680 millones de pesetas.

En cada serie los tres «gordos» son de 16, 8 y 4 millones de pesetas (proporción de 8, 4 y 2.000 pesetas por peseta), y la habitual escolta de aproximaciones, variables según la importancia del premio, y de centenas, iguales para todos, de 20.000 pesetas cada una. Las terminaciones y reintegros derivados del número que obtenga el primer premio se adjudicarán a todos los billetes cuyas dos últimas cifras o su cifra final coincida con las correspondientes de aquél. Además, también por cada serie, 16 premios de 200.000 pesetas y la clásica «pedrea» con 1.200 premios de 20.000 pesetas.

El «Sorteo Especial de Invierno», se celebrará a las doce de la mañana del día 14 de enero, en el Salón de sorteos de la Lotería Nacional y por el sistema de bombos múltiples.

Dietario

DOMINGO, 8 ENERO DE 1978
Primero después de Epifanía
Fiesta del Bautismo del Señor

SANTORAL. — Santos: Apolinar, obispo; Luciano, presbítero; Teófilo, doctor; Maximiano, Julián, Eladio, Eugeniano, mártires; Severino, Paciente, Máximo, Erardo, obispos; Severiano, abad; Jocundo, confesor. (Misa: Del Domingo).

REFRAN: Si en enero, flores; en mayo, dolores.

Obras completas y sueltas, de los más famosos literatos universales, en
I. G. DIARIO-DIA

EFEMERIDES. — 1837: Muere en Madrid el obispo de Sigüenza, diputado, prior del Reino, don Manuel Fraile García, natural de Lantadilla.

1601: Nace el escritor Baltasar Gracián, en Belmonte (Zaragoza).

1642: Fallece Galileo en un suburbio de Florencia. Cinco años antes de su muerte había perdido la vista, pero continuó con sus descubrimientos.

1803: Fundación del Hospital de Incurables, para mujeres, por Real Orden de Carlos IV.

1833: Nace el escritor Luis Ruiz Contreras, integrante de la generación del 98, al que se debe la divulgación, a través de sus traducciones, de Anatole France y otros escritores franceses contemporáneos.

1898: Nace en Barcelona el ingeniero electricista, Carlo Bohigas, autor de la iluminación decorativa de la Exposición de Barcelona de 1929.

1906: Se establece en Madrid el servicio de conferencias telefónicas desde el domicilio del abonado.

1909: El general José Miguel Gómez, es elegido presidente de la República de Cuba.

1929: Fallece el millonario norteamericano, Benjamín Newton Duque, magnate del tabaco.

1943: Guerra Mundial. Una flotilla de submarinos alemanes, situada al oeste de las Islas Canarias, destroza un convoy inglés de P. Etrokros.

1970: La Comisión de las Cortes que estudia el caso MATESA, pide la designación de un juez para las posibles responsabilidades administrativas derivadas de la concesión de créditos a la citada empresa.

1976: Es arriada la bandera española en la Comandancia de Marina, situada en la cabeza de El Aaiun, al mismo tiempo que embarcaba el último soldado español de los acuartelamientos en esta playa.

SOLO ES URALITA

SI LLEVA GRABADA ESTA MARCA

URALITA AGENCIA OFICIAL DE VENTAS:

Avda. JOSE ANTONIO 17 · tel. 720198 · PALENCIA

IBERDUERO, S. A.

CORTE DE CORRIENTE

Día 8, domingo.
Entre 10 a 11'30 horas:

Sector Parresa, Ayuntamiento, Polideportivo y Confederación Hidrográfica del Duero.

El horario es aproximado.

Rogamos disculpas a los señores abonados por las molestias que se les puedan ocasionar.

M.C.D.2022

Importante Compañía de Productos de Consumo Diario

BUSCA

VENDEDORES ASISTENTES

Su misión consistirá en visitar clientes, recoger mercancía, vender, entregar, exponer, colocar carteles en las tiendas y cobrar los pedidos de un nuevo producto de la Compañía, recibiendo instrucciones del representante titular de la zona.

CONDICIONES

- La operación durará cuatro semanas, disfrutando durante ellas de los seguros sociales.
- El sueldo consistirá en una base de 15.400 pesetas fijas más incentivos hasta 27.400 pesetas, según resultados obtenidos.
- La edad mínima ha de ser 23 años y un mínimo de un año con el carnet de conducir.
- Se considerará la experiencia previa en ventas.

Interesados, llamar lunes día 9, a partir de las ocho de la tarde al señor Mellado. Teléfono 72 73 48.

Guardo

- 1977 FUE UN AÑO DE ABUNDANCIA FUTBOLISTICA
- SOLO HUBO UNA INAUGURACION: LA ESCUELA - TALLER DE ALFARERIA
- SE INICIARON MUCHAS OBRAS MUNICIPALES, PERO POCAS HAN SIDO TERMINADAS
- EL C. I. T., RECIBE UN ACCESIT NACIONAL POR SUS ACTIVIDADES

En la misma puerta de 1978 vamos ha repasar los acontecimientos ocurridos en nuestra villa a lo largo de 1977 para hacer un examen de conciencia de nuestra vida ciudadana. Como siempre iremos mes por mes, al compás de lo que ha ido sucediendo.

ENERO

Dejando atrás un año de inauguraciones y de éxitos deportivos y literarios, se inicia enero. El día 2 el C. D. Guardo se apunta una resonante victoria sobre uno de los cabecillas del grupo de Preferente, el Salmantino, que es derrotado en La Estación por 2-1 en un gran encuentro. Este encuentro corresponde a la jornada 18 de Preferente.

El día 4 el III Concurso de Villancicos en el que intervienen 3 solistas, dos grupos, dos coros y un trío. Está organizado por la Asamblea de Jóvenes y resulta vencedor el grupo Jaré de Santibáñez. Concurso de Villancicos que ya no se repitiría en 1978.

Día 5. Sale al fin la cabalgata de Reyes. Magnífica y bien montada por la Asamblea de Jóvenes, aunque su recorrido se queda corto y raquítico.

Días 11 y 12. Cae la nevada más importante del año. La nieve no coge mucha altura, 30 cms. a lo sumo, pero las bajas temperaturas se encargan de poner difícil la circulación.

Día 16. Se aplaza el encuentro de fútbol juvenil entre el Guardo y el Palencia Promesas, lo que da lugar a una fuerte sanción federativa al Guardo Juvenil que es suspendido por dos temporadas sin jugar en competiciones oficiales.

Al final de este mes varios jóvenes guardenses consiguen varios premios. Javier González Vega y Roberto González Fernández consiguen respectivamente el primero y tercer premios en el concurso provincial de Narraciones Navideñas «Palencia, Navidad 1976». Por otro lado, los escolares de Vegarredonda Julio Fernández y Jesús Blanco Antolín ganan el primer premio de artesanía escolar provincial con un ajedrez realizado en pasta de madera.

FEBRERO

Día 1. Fraga Iribarne pronuncia el primer mitin político de la nueva etapa democrática en que vivimos. Se abre así medio año de mitines políticos de cara a las elecciones que culminarían el 15 de junio.

Día 6 El C. D. Guardo bate al líder de preferente en La Estación. La Arandina es derrotada por 2-1 en un segundo tiempo arrollador por parte del Guardo.

Día 11. Se celebra en un restaurante de la villa una cena de despedida a tres maestros que suman entre los tres 54 años de magisterio en Guardo. Los tres maestros son: doña Felí Rodríguez, doña Eroteida Castrillo y don Justo Martínez.

Día 21. Se representa en el cine Valdehaya la obra «La zapatera prodigio» a cargo de un grupo de estudiantes del Instituto dirigidos por Pedro de Tralloma.

MARZO

Día 14. Se inicia la Semana de la Juventud, organizada por la Asamblea de Jóvenes. Abre los actos don Miguel Angel García Recio, delegado provincial de la Juventud, quien pronuncia una conferencia sobre la participación juvenil. Los actos se suceden hasta el día 20, destacando el I Concurso de Pintura Infantil, el grupo de Teatro «Rabi Dom Sem Tob», de Carrión cine-forum, disco-forum, etcétera.

Día 20. Se fallan los premios nacionales de Turismo para Centros de Iniciativas Turísticas en el Ministerio de Información y Turismo de Madrid. Al CIT de Guardo le conceden un accesit de 50.000 pesetas por su destacada labor a lo largo de 1976.

Día 21. Se celebra la fiesta del Arbol en el Colegio Comarcal «Las Rozas».

ABRIL

Día 2. Toma posesión en el Ayuntamiento el nuevo secretario don Horacio Potes, que viene de Bembibre.

Día 7. Se abre la primera exposición de pintura de las varias que montará el grupo «Fragua de Pintura» a lo largo de 1977 en diversos sitios. Esta exposición tiene lugar en el Colegio privado «Amor de Dios».

Días 17 al 24. Se celebra el III Campeonato provincial de pesca de Trucha de Educación y Descanso en Cervera y Mave. De nuevo se proclama campeón provincial el joven guardense José Antonio Ruiz.

MAYO

Con mayo se inician las enseñanzas en la Escuela-Taller de Alfarería del CIT abierta en la calle de Valdecastro. Domingo Monge es el maestro alfarero que dirige la misma. La demanda de puestos por parte de diversas personas de todas las edades que quieren aprender este arte, es bastante elevado.

Día 1. En el encuentro de fútbol de competición oficial el C. D. Guardo y el C. D. Militar de Burgos empatan a un gol en La Estación. Debido a la desastrosa actuación del colegiado vallisoletano, señor De la Fuente, parte del público invade el campo al final del encuentro agrediendo al árbitro. Todo ello supone una fuerte sanción al Guardo: un partido clausurado «La Estación», multa al club, 22 y 15 encuentros sin jugar a René y Adolfo, respectivamente, más multa. Estos dos jugadores son los que de verdad pagarían los vidrios rotos de este vidrioso episodio.

Día 13. El gobernador civil de Palencia, señor Pajares Compostizo, nos hace su primera visita. Se le tributa un gran recibimiento en la Plaza del Ayuntamiento. En este acto interviene por única y exclusiva vez a lo largo de 1977, la Banda Municipal de Música de Guardo, hecho curioso y anecdótico.

Día 15. Se celebra por todo lo alto la festividad de San Isidro Labrador con diversos actos entre los que sobresale el Concurso de Habilidad con tractores. Lo organiza la Hermandad de Labradores y Ganaderos de Guardo.

Primera visita del Gobernador Civil a Guardo, otro de los acontecimientos dignos de mención en el año acabado.

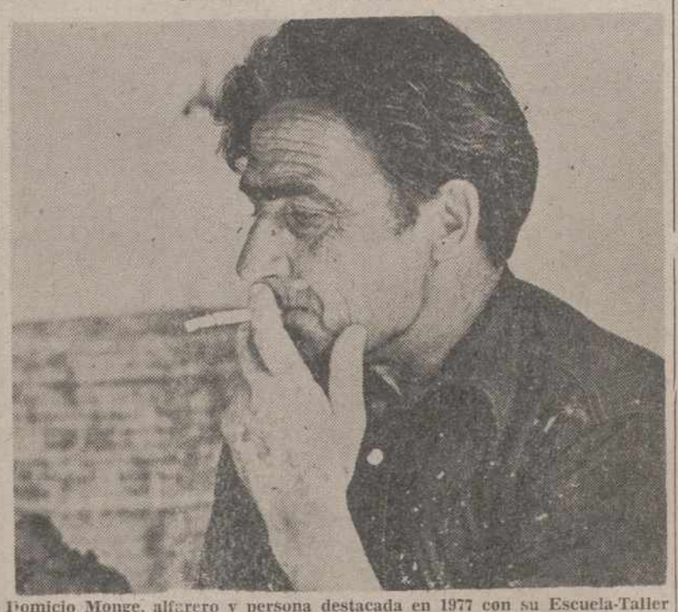

Domicio Monge, alfarero y persona destacada en 1977 con su Escuela-Taller de Alfarería del C. I. T.

JUNIO

Día 2. En pleno municipal ordinario la Corporación acuerda levantar un monumento a la Montaña Palentina en la plaza de San Juan.

Este mismo día surge un conflicto laboral en Antracitas Besande. La huelga afecta a 85 trabajadores del interior. Se resuelve seis días después llegando a un acuerdo entre la patronal y los obreros.

Día 3. Se falla el VI Concurso Literario de Cuentos de Guardo. Resulta ganador el cuento «La Línea», de María Cristina Forte Durán, de Madrid. También se conceden premios locales a Pedro Santos, Luis Miguel García Merino y Juan Carlos de la Fuente.

Día 4. En la Sala de Fiestas «Her-Gar» son elegidas reinas de Guardo Pilar Antón, reina de Guardo; Begoña Andrés, reina del Barrio de la Plaza; Marimar Arto, reina del Barrio de la Fuente; Blanca Amelia Soto reina del Barrio de Vegarredonda y María Antonia Fernández, reina del Barrio Barruelo.

Día 8. Un incendio destruye tres casas en el Barrio Barruelo, en la calle Puentecillas.

Día 11. Se inician oficialmente las fiestas patronales de San Antonio con un brillante acto en el Valdehaya, donde se proclaman las reinas de Guardo, se entregan los premios del VI Concurso Literario de Cuentos y actúa el Grupo «Tierra de Campos», y la Coral Guardense.

Día 13. Las fiestas comienzan con frío intenso, pero al final el buen tiempo se impone. En resumen resultan las fiestas más pobres de los últimos años; pobres en programa, en festejos y en visitantes.

Día 15. Elecciones para el Congreso y el Senado. Para el primero triunfan en Guardo los representantes de UCD y para el segundo los candidatos del PSOE.

El independiente, equipo de veteranos, cuyos componentes forman la mayor parte de la Junta Directiva del C. D. Guardo. Se han destacado en 1977 en su intensa actividad futbolística dentro y fuera de la provincia.

JULIO

Día 9. Se celebra con la tradicional elegancia y brillantez la cena de gala en beneficio de la Cruz Roja local. También se celebra la verbena de la fiesta de los conductores en honor de San Cristóbal.

Día 10. Fiesta de la Cruz Roja y de los camioneros. Esta última destaca con su concurso de carrozas donde triunfa Francisco Patón con su carroza «Castillo de Guardo».

En este mes se inician las obras del puente de Piedra, las cuales se prolongan con una lentitud desesperante a lo largo de lo que queda de 1977 y aún siguen sin concluir.

También en julio se colocan columpios y toboganes y algún juego más en el Alto del Cristo con lo que hace que los niños disfruten en los alrededores de la Ermita.

Día 10. Se da comienzo en la piscina muncipal «Ningún niño sin saber nadar», que a juzgar por el frío del verano, seguro que se quedaron sin nadar.

Día 16. Se celebra la fiesta de la Virgen del Carmen y su romería, reviviendo la antigua tradición en la ermita del Cristo del Amparo. Mucha gente y buen baile por la tarde.

Día 17. Fiesta por todo lo alto en el Día del Turista. Se proclama Miss Turismo a la joven francesa Catherine Herbert. El nombramiento de Miss Alfarería recae en la también joven y francesa Pascale Blin. En esta fiesta se inaugura oficialmente la Escuela Taller de Alfarería.

Día 30. Se inicia el campeonato comarcal de fútbol aficionado en Guardo. Intervienen ocho equipos en su mayoría de esta villa. Al final se proclama campeón el equipo representativo del Dacha.

A final de este mes, se crea, aunque provisionalmente, la asociación local de ASPANIS, la cual comienza a actuar en firme buscando socios y medios económicos para solucionar el grave problema de los subnormales de Guardo.

AGOSTO

Día 4. Se inician las «Tardes de Creación» o «Taller de Arte», dirigido por Javier González Vega en la plaza del Monumento al Minero. Un jueves más se celebra y pronto terminan por recluirse en los locales parroquiales.

Día 5. Presentación del C. D. Guardo con muchas novedades, bajas y muchas caras nuevas. No hay ningún fichaje de fuera de la comarca a excepción de Carmelo.

Día 11. Pasa por Guardo la Marcha de la Alegría compuesta por 260 jóvenes de distintas provincias españolas. Van camino de León.

Día 14. Tiene lugar en nuestras calles la postulación en favor de la campaña contra el cáncer, llevada a cabo por la asociación de Amas de Casa de Guardo.

Día 15. El C. D. Guardo gana el trofeo «Villa de Cervera», ganando al Burgos Promesas, equipo de Tercera División.

SEPTIEMBRE

Se inician las obras de la nueva Escuela de Formación Profesional Estatal en La Estación. Tendrá una capacidad para 300 alumnos.

Día 19. Guardo entero se queda sin agua. Una inoportuna avería producida en Velilla por unas obras iniciadas al fin de las conducciones de agua, son la causa. El desagüisado se prolonga, levantando oleadas de protesta por todos los pueblos de la vega del Carrión incluyendo a Saldaña.

OCTUBRE

Día 6. El Ayuntamiento acuerda en un pleno dotar al Colegio Nacional Vegarredonda de conserje, decisión esperada en este centro desde hace tiempo.

Día 7. Hace su aparición la nieve. Cae bastante, pero pronto la lluvia la borra fácilmente.

Día 8. Se suelta en el Carrión, en San Miguel, 4.000 alevines de trucha a cargo de ICONA, para repoblar estos bellos parajes.

Día 12. Éxito de la IV Exposición de Pintura que se inicia con la entrega de premios del IV Concurso de Pintura Joven, organizada por el Grupo Literario Guardense. Resulta vencedor de nuevo Antonio Guzmán Capel.

Día 14. Segunda visita del Gobernador civil, señor Pajares Compostizo, que trae soluciones para los problemas planteados en su primera visita a esta villa.

NOVIEMBRE

Día 14. Se inicia la Semana de Homenaje a Nuestros Mayores en el Hogar del Pensionista con diversos actos.

Día 20. Tiene lugar en nuestra villa y organizada por el Grupo de Empresa de ERT, las II Jornadas Micológicas con degustación gratuita de setas.

Día 26. Comienzan los actos culturales y deportivos en honor de Santa Bárbara patrona de Explosivos y de la minería. Estos actos organizados por el Grupo de Empresa de ERT y se prolongan, día a día, hasta el día 4 del mes siguiente, festividad de la Santa Patrona. De estos actos podemos destacar por su brillantez e importancia la sesión de cine-forum con la película «Alguien voló sobre el nido del cuco», que registró el lleno más grande en el cine Valdehaya. Todo fue un gran acontecimiento cultural de gran altura.

DICIEMBRE

Día 4. En el Valdehaya y por la mañana, la coral Vaccea de Palencia, ofrece un brillante y magnífico recital, aunque con escaso público.

Este mismo día un joven guardense se dispara una escopeta que tenía en las manos, matando a su amigo en el acto. Un desgraciado accidente que conmociona la villa.

Día 22. Pleno municipal extraordinario. La Corporación acuerda ceder terrenos al Ministerio de Sanidad para la construcción de un centro sanitario, que tanta falta nos hace.

Día 30. Por primera vez en Castilla se celebra el I Encuentro del folklore castellano, organizado por los jóvenes de la localidad con el fin de recaudar fondos para la cabalgata de Reyes.

Día 31. Finaliza el año con un nuevo conflicto laboral en la empresa Antracita Besande. Esta huelga que vuelve a afectar a los productores del interior surge por simples motivos laborales sin reinvidicaciones salariales ni de tipo económico.

RESUMEN

El año recien acabado no nos ha deparado nada nuevo ni sobresaliente. ¿Obras municipales? Muchas y sin acabar la mayoría: puente de Piedra, pavimentación de diversas calles por el Barrio Barruelo, la escuela de Formación Profesional, etc. ¿Acabadas? La más curiosa y polémica acaso sea el Monumento a la Montaña Palentina en la Plaza de San Juan, aún sin inaugurar.

¿Y de inauguraciones? Como contraste con 1976, este año sólo ha habido una sonada y recogida por TVE:

(Continúa en la pág. siguiente)

Desde Baltanás

Navidades cerrateñas

Traslado de funcionarios, - Final futbolística

Hemos vivido, como es costumbre en la capital del Cerrato, unos días de intensa alegría y felicidad con motivo de las fiestas navideñas.

La navidad baltanasiega se inicia con los villancicos de la Nochebuena a cargo de la tuna infantil. Todas las calles recorrieron estos jóvenes entonando las más armoniosas y melódicas canciones de ambiente navideño. Este año, acompañados de un tiempo benigno y espléndido. Segundo y tercer día de Pascua, que aquí siempre se ha celebrado, con sesiones de baile y cine. Después el día de los Santos Inocentes con algarabía popular entre bromas y chanzas de buen gusto y estilo. Es impresionante ver las tardes de fiesta que se organizan en la capital del Cerrato, donde acuden no sólo los jóvenes de la comarca, sino también del valle del Esgueva vallisoletano y parte de la provincia de Burgos limítrofe con nuestra comarca.

Juerga y alegría hasta altas horas de la mañana, que animan el ambiente baltanasiego, recreándonos en la festividad de estos solemnes días.

La verdad es que Baltanás se ha convertido en el foco de atracción del ambiente de las provincias circundantes. Todos los jóvenes de la región acuden a la capital del Cerrato llenándola masivamente y haciendo de Baltanás un polo de encuentro y camaradería entre diversas provincias. La hermandad y armonía que reina entre todos los cerrateños es digno de elogio y orgullo para propios y extraños.

El ambiente religioso de estos días se palpa en las solemnidades litúrgicas. Las misas abarrotadas de fieles se hacen notorias a la hora final; largas colas para la adoración al niño los días solemnes de Navidad y del Año.

Cada año se nota más la afluencia masiva de gente a todos los actos. Este año parecía tener un tono de elegancia superior al de los pasados. Todas las calles más transitadas de la villa cerrateña parecían haber cambiado su estructura y lo habían hecho de verdad al aparecer muchas de ellas por primera vez, a lo largo de su dilatada existencia, asfaltadas por vez primera. Da gusto verlas completamente limpias y bien pavimentadas. Parece que nos hemos olvidado de esos «barros», que nos impedían transitar cómodamente por nuestras calles que dan al pueblo una típica configuración de popular y bulliciosa villa castellana.

Baltanás desea, que esta paz y felicidad navideña se vea prolongada para todos durante el año 1978.

TRASLADO DE FUNCIONARIOS. —Siempre da pena recordar tiempos pasados. Pero lo que más pena da es recordar a los protagonistas de estos tiempos. Hace pocos días se ha trasladado a Valladolid, por intereses familiares, el médico titular don Martín del Amo Bajo.

Llevaba muchos años entre nosotros. Era muy querido y apreciado en toda la comarca. Tiene hijos mayores que estudian en Valladolid y nos ha dejado un bueno y grato recuerdo tras su marcha. Le deseamos éxito y felicidad en su nuevo puesto como le ha tenido entre nosotros, sabiendo que siempre nos tendrá a su entera disposición.

Todavía no ha tenido sustituto. Hasta ahora se encarga de la sanidad de toda la villa, el doctor don Demetrio Mañueco Vicente, quien goza de gran prestigio y popularidad entre el vecindario por ser muchos los años que lleva entre nosotros.

También ha habido relevo en los mandos del Puesto de la Guardia Civil. Se ha trasladado a Palencia el sargento don José Serna Mata, después de cuatro años al mando del Puesto de la Guardia Civil de Baltanás. Siempre fue cumplidor de su castrense deber y gozaba de general simpatía en la capital del Cerrato. Ha dejado buenas amistades y le deseamos toda clase de éxitos en su nuevo cometido.

En su sustitución ha llegado don Florencio Gil Alvarez, trasladado desde Palencia. Era ya conocido en el Cerrato por haber estado largo tiempo en Palenzuela y desde el primer momento de su posesión del cargo de sargento de la Guardia Civil de Baltanás ha demostrado gran afecto y simpatía por todo el Cerrato. Le deseamos una grata estancia entre nosotros y toda clase de aciertos en su misión castrense.

NUEVA CENTRAL TELEFONICA. — Como primicia informativa me adelantaba, hace unos días el alcalde de Baltanás, señor Baranda Villafruela, la noticia de que en Baltanás se va a instalar una central telefónica automática para varios pueblos del Cerrato: (Antigüedad, Espinosa, Cobos de Cerrato). No cabe duda de que las líneas telefónicas actuales están sobrecargadas y esta nueva modalidad es de imperiosa necesidad para la capital del Cerrato. Sabemos que por parte de la Compañía Telefónica hay muy buena disposición para que esta nueva central automática entre en servicio antes del próximo verano. La nueva central se instalará en los bajos de la antigua Casa Sindical, que para tal menester han sido cedidos por parte del Ayuntamiento.

NOTICIAS DEPORTIVAS. — El próximo domingo juega el C. D. Baltanás, la baza más importante del campeonato de España de aficionados. El rival de turno es el C. D. Herrera. De ganar el domingo, los muchachos de Ceferino se proclamarán campeones del grupo, con opción a disputar el campeonato fuera del ámbito provincial. Deseamos mucha suerte a nuestros jugadores, felicitándoles junto a los del Herrera por haber llegado deportivamente a este encuentro final, que se promete interesante en la tarde del domingo próximo, en el campo municipal de «Fuentepino».

El Corresponsal,
Vicente Nieto Espina

AGROMAN
Empresa Constructora
Avenida Valladolid, 24, 2.º — PALENCIA
NECESITA oficiales primera albañiles
Visado SEAF / PPO. Oferta Núm. 1. V. B.

Cervera de Pisuerga

Una aclaración del Grupo de Teatro Arlequín

Desde hace aproximadamente un año, el Grupo de Teatro Arlequín, ha visto momentáneamente paralizadas sus actividades culturales. En aquellas fechas, y tras la puesta en escena en Cervera, Guardo, y Aguilar la obra de Alejandro Casona, «Los árboles mueren de pie», y coincidiendo con la separación del grupo de varios de sus componentes por diferentes motivos (servicio militar, trabajos, estudios...), que prácticamente imposibilitaba la continuación de la actividad teatral, se acometió el proyecto (proyecto que por otra parte se acariciaba desde la creación del grupo), de contar con un local propio, o al menos de utilización exclusiva, en el que poder desarrollar todo tipo de actividades culturales que no sólo abarcaran el teatro, sino todas las demás facetas del ámbito cultural, tales como cine, (para cuyo fin se adquirió una máquina adecuada y demás materiales necesarios), música, conferencias... etc. Para la puesta en práctica de estos proyectos, el grupo ha contado con la ayuda inestimable de determinadas personas, cuyos nombres están en el ánimo de todos.

Por distintos motivos, sobre todo de índole económica, tales proyectos han quedado paralizados, estando en la actualidad pendientes de la aprobación de una subvención solicitada del Ministerio de Cultura.

En este espacio de tiempo han circulado por el pueblo una serie de comentarios referentes al grupo de teatro y al Colegio Regina Pacis, en cuyo salón de actos hemos actuado desde nuestra creación, cesión que debemos agradecer, y que les han presentado como antagonistas en una auténtica guerra.

Para salir al paso de los indicados comentarios y rumores, es por lo que hoy, el Grupo de Teatro Arlequín, publica estas líneas, en las que hace las siguientes puntualizaciones:

Desde la aparición del grupo, va ya casi para tres años, el Colegio Regina Pacis colaboró con la O. S. de Educación y Descanso, a iniciativa de la cual se creó, sin poner obstáculos para la utilización de sus instalaciones, ya fuera para ensayos o representaciones, y desde entonces en ese mismo régimen, una vez que por ambas partes se establecieron unas condiciones por ambos aceptadas. El hecho de haber permanecido durante esta larga extensión de tiempo sin llevar a cabo actuaciones por parte del grupo, se ha debido a las razones apuntadas en un principio, y fundamentadas esencialmente en la marcha de vidrios de sus componentes y en la dedicación al acondicionamiento de un local para su uso exclusivo.

Durante ese espacio de tiempo, sin conocerse las fuentes, debido a comentarios en su totalidad gratuitos, por terceras personas, se ha ido enrareciendo la relación que hasta este momento habían tenido el Colegio Regina Pacis y el Grupo Arlequín, hasta llegar a un desacuerdo por ambas partes, que, repito se ha originado por un sacar las cosas de quicio en determinadas personas ajenas a ambas partes.

Ante esta situación, y pensando siempre en que lo que verdaderamente importa es el bien del pueblo, se han llevado a cabo unas conversaciones en las que ha intervenido nuestro Ayuntamiento, en el transcurso de las cuales, una vez aclaradas las enojosas situaciones en que nos encontrábamos, se ha decidido continuar colaborando como siempre se había hecho, y procurar por todos los medios seguir beneficiando a la comunidad en que nos ha tocado vivir, colaboración a la que el Colegio Regina Pacis, por otra parte no se había negado en ningún caso, a la actuación de dicho grupo ni de otros que han venido de distintos lugares. En resumen, el Grupo de Teatro Arlequín, lo que trata con estas líneas es aclarar de una vez por todas la incómoda situación que se había creado en torno suyo y al repetido Colegio, y de esta forma, con la ayuda de éste, continuar la importante labor que en su día se inició, poniendo unos y otros todos los medios a nuestro alcance para seguir trabajando en el bien de Cervera.

Grupo de Teatro Arlequín
de Cervera de Pisuerga

Mercado de Ganados de Aguilar de Campoo

FERIAS Y MERCADOS PARA 1978

FERIAS:

5 de febrero-SantaAgueda que por coincidir en domingo se trasladará este año al día 14-2.º martes.
25 de abril-San Marcos.
26 de septiembre-San Miguel.
30 de noviembre-San Andrés.

MERCADOS:

Todos los segundos martes de cada mes.

CLASES DE GANADO: Vacuno, cerda y lanar

M.C.D.2022

ALEMANIA

Buena cosecha

MAGUNCIA (DaD).—Los vinicultores alemanes están muy satisfechos con la cosecha de este año, por lo que se refiere a la cantidad y a la calidad, lo que se debe a que este año fue muy soleado el decisivo mes de septiembre. Dos fotografías de la recolección en las afueras de Maguncia. En esta ciudad se ha desarrollado un aparato que analiza automáticamente el vino, con exactitud y rapidez.

Suplemento Agrícola

Se publica todas las semanas

VILLASUR: Un pueblo y un hombre

El "alcalde" que estrenó su obra cuando iba camino de la muerte

Dentro del acontecer diario de un país, acostumbrados a leer noticias sobre reuniones, pactos y borradores constitucionales, los hechos que aquí se relatan pudieran parecer poco relevantes. Sin embargo, quiero, aún a riesgo de pasar desapercibidos en alguna columna del periódico, ofrecerles a la consideración de todos los lectores. Porque a todos, pienso, nos incumbe cualquier aspecto que se refiera a la «cosa pública». Aunque sean las «cosas públicas» de un pueblecito, sin sitio visible en el mapa. Máxime cuando este pueblo careció desde siempre de una vía de comunicación con el resto de los pueblos de la comarca circundante.

En efecto, Villasur es un pueblo anejo al Ayuntamiento de Membrillar (actualmente incorporado al de Saldaña) que, si bien durante los años 30 alcanzaba mayor población, hoy cuenta con escasamente quince a veinte vecinos, la mayoría ancianos. Quizá una causa más específicamente determinante de este despoblamiento, aparte de las generales de todos los núcleos rurales de Castilla, haya sido la falta de más fácil relación con el exterior, exigencia ineludible de estos tiempos.

Aún siendo pocos vecinos, sus necesidades debían poder ser cubiertas conforme a su condición de ciudadanos con iguales derechos a los de una gran ciudad. Sin embargo, servicios sanitarios, educativos, religiosos, etc., hubieron de realizarse, cuando se realizaban, con graves dificultades, especialmente en época invernal. ¡Cuántas calamidades, y

Los vecinos de Villasur, en un alto de la construcción del camino. En primer plano, el presidente de la Junta Vecinal, Juvencio Campo Ruiz, que falleció al terminar la obra, siendo el primer «usuario» del camino, al trasladársele en ambulancia a Palencia.

sinsabores tuvieron que pasar los vecinos para avisar al médico y éste para poder visitarles! Y aún más, si la enfermedad precisaba su traslado a centros hospitalarios de la capital: el traslado debía hacerse en carreta o a hombros de todo el vecindario.

Y siguieron transcurriendo los años sin que los tres kilómetros necesarios para poder enlazar con la carretera se hicieran realidad. Se sucedía año, de los presidentes de la Junta Vecinal y del médico titular. Las respuestas eran las acostumbradas para los problemas de pueblos como Villasur: otras cuestiones más importantes, presupuestos elevados, subvenciones escasas...

Así hasta que en el año 77 que se nos fue, el presidente de la Junta, don Juvencio Campo Ruiz, hombre joven y trabajador, con espíritu de iniciativa, «movilizó» al pueblo para emprender por sí mismo la tarea de hacer lo que los entes públicos no quisieron o no pudieron.

Así, después de lograr la ayuda técnica de Extensión Agraria y de ICONA, hombres, mujeres y niños, como se aprecia en la fotografía, fueron construyendo día a día, con paciencia, la gran obra de esa pista que tanto necesitaban para romper su forzado aislamiento. Quizás parezca exagerada la denominación de «gran obra». Aunque no se trate de ninguna impresionante obra de ingeniería, para Villasur, para sus gentes que la hicieron posible es, en efecto, grande en su realización y en sus consecuencias. Hay que mencionar que, de esta manera, realizó también el pueblo otros trabajos como traída de agua potable y el arreglo de las calles.

En uno de los últimos días para completar la obra, cuando todo el pueblo regresaba al anochecer a sus hogares, se dieron cuenta que Juvencio no volvía del campo, en donde le correspondía ese día, según costumbre local, cuidar las ovejas de todos los vecinos. Alarmados al encontrarse de vuelta el ganado sin su guarda, salieron a buscarle hallándole tendido en el suelo fulminado por una hemorragia cerebral. A pesar de su traslado a Palencia, no se pudo evitar que Juvencio Campo, el hombre que vivía ilusionado por ver terminado el camino, muriera sin poder celebrarlo con su pueblo. Resulta una ironía más de la vida pensar que, al ser trasladado en ambulancia por la pista, estaba siendo el primer usuario de un servicio por el que tanto había él hecho.

Hasta aquí los hechos ante los cuales podrá hacer cada uno sus reflexiones personales. Las mías, en dos sentidos, las ofrezco como contribución al recuerdo de Juvencio y de admiración para el ejemplo de todo el pueblo de Villasur.

En muchas ocasiones, nuestras obras no llegan a ser disfrutadas por nosotros mismos. ¡Cuántos hombres han luchado y muerto por algo que no han podido ver! Hoy mismo hombres de todas las partes de la tierra están luchando por ideales que, al menos aquí en el mundo, parecen difíciles de conseguir en el corto tiempo de nuestras vidas. Pero vale la pena. Vale la pena, piensan estos hombres, porque sus hermanos, los que aquí quedan, los que después vendrán, podrán beneficiarse de sus logros. Vale la pena, pensaría Juvencio, porque los que le rodeaban, sus convecinos de Villasur podrán beneficiarse de lo que él contribuyó a hacer. Y los hijos de éstos. Y toda la comunidad que en el futuro sigan viviendo en este lugar. Así lo pensaría y estoy seguro que, para hombres como él, saber de antemano que no llegaría a ver el camino no le hubiera impulsado a abandonar su trabajo. Por ello, sus vecinos le recuerdan y le lloran. Pero creo, como seguramente querría él, que el mejor homenaje sería el del trabajo solidario por seguir su ejemplo. Para que sus convecinos, los habitantes de la comarca saldañesa y todos los hombres de nuestros pueblos unieran sus esfuerzos solidariamente con el fin de mejorar nuestras tierras, pueblo a pueblo, solucionando en común los pequeños y grandes problemas de cada día.

Esta sería la segunda reflexión. La de que todos podemos felicitarnos pues, una vez más, un pueblecito castellano, como tantos otros de nuestra región, rompe el tópico del individualismo de los hombres castellanos. Este ejemplo merece ser conocido. Cuando los pueblos se unen para hacer algo que a todos sus vecinos beneficia se superan muchas dificultades que parecían insalvables. Hoy, nuestros pueblos tienen muchos problemas del tipo que tenía Villasur. Problemas que el Estado o los organismos provinciales y municipales competentes no lle-

(Continúa en la pág. siguiente)

PREMIO AGRICOLA AEDOS

El 21 de diciembre y en la ciudad de Barcelona, se reunió el jurado de este premio agrícola, compuesto por los señores don Gaspar González, don Francisco Vall-llossera Vilaplana, don José Llovet Mont-Ros, don Pedro Montserrat Recodor, don Antonio Concellón Martínez, don Jaime Bover Argerich y don Juan Badosa Aguirrezábal, como secretario, para decidir el fallo de la decimoquinta convocatoria del mismo.

Examinadas todas las obras presentadas y teniendo en cuenta la calidad de divulgación y de interés práctico agropecuario que se requiere, se efectuó una primera y única eliminación de la que se tomó en consideración dos obras, que puestas en votación, después de diversas y prolongadas deliberaciones, dieron el siguiente resultado:

—Tecnología y práctica de la industria de la carne, de don Antonio Amo Vidier, 3 votos.

—Cultivo de hortalizas en invernadero, de don Zoilo Serrano Cermeño, 4 votos.

CULTIVOS DE HORTALIZAS EN INVERNADERO

Recomendando el jurado, de manera especial, a la Editorial Aedos, la publicación de la otra obra finalista, dada su destacada calidad y especialización del tema estudiado.

ATENCION AGRICULTORES, COOPERATIVAS O GRUPOS SINDICALES

CEGESA le ofrece

- Contabilidad analítica de su explotación.
- Liquidación de impuestos.
- Tramitación de documentos
- Información sobre precios y comercialización de productos.
- Estudios sobre inversiones y proyectos.

Consulte sin compromiso a:

CEGESA

Calle Mayor 166 - 3º, D. Palencia Teléfono 72 - 71 - 08

Legislación Agraria

CERDOS SACRIFICADOS PARA EL CONSUMO FAMILIAR. — Después de indicarse la obligación que tienen los Ayuntamientos de organizar las correspondientes campañas relacionadas con los sacrificios de cerdos destinados al consumo familiar, se especifican las normas que deben guardarse en tales operaciones.

CAMPAÑA VINICO-ALCOHOLERA 1977-78. — Se modifica el precio de los alcoholes vínicos suministrados a precios especiales en sustitución de la importación en régimen de reposición con franquicia arancelaria.

NORMAS GENERALES SOBRE QUESOS Y QUESOS FUNDIDOS.— En la rotulación o etiquetado de los quesos elaborados con leche pasterizada se hará constar esta circunstancia. En los casos de no utilizarse leche pasterizada deberá indicarse en la rotulación o etiquetado de cada pieza de queso la fecha de fabricación de la misma. Esta resolución no afecta a los quesos fundidos.

Todo ello entrará en vigor en fecha 8 de mayo de 1978.

CALIDAD PARA LAS LEGUMBRES SECAS ENVASADAS.—Desde primero de junio de 1978 y hasta nuevas órdenes las judías, lentejas, guisantes, garbanzos y habas secas envasadas en su venta al público deberán cumplir los requisitos que se mencionan tanto en sus calidades, clasificaciones, presentaciones, etcétera.

CAMPAÑA VINICO ALCOHOLERA 1977-78. — Se prorrogan las normas complementarias para la concesión de anticipos de campaña a viticultores, bodegas cooperativas y grupos sindicales de Colonización que rigieron en la campaña vinico alcoholera 1976-77 y que fueron publicadas en el «BOE», de 4 de octubre de 1976.

También para la campaña vinico alcoholera 1977-78, se mantiene la vigencia de la resolución del FORPPA, de 10 de noviembre de 1976 y de sus normas complementarias para la aplicación del régimen de inmovilizaciones de vinos y mostos señaladas para la campaña vinico alcoholera 1976-77 que se insertaron en el «BOE» de 16 de noviembre de 1976.

Por último también se mantiene para la campaña vinico alcoholera 1977-78, la resolución del FORPPA de 23 de septiembre de 1976 en la que se exponen las normas complementarias para el suministro de alcoholes etílicos nacionales a precios especiales por exportación de bebidas en la campaña 1976-77 (BOE, de 7 de octubre de 1976), complementada por resolución del mismo organismo, de 26 de octubre de 1977 (BOE de 7 de noviembre de 1977).

La tramitación ante el SENPA, o la CIA de los correspondientes expedientes en relación con lo indicado puede ser realizada por los interesados, quedando suprimida la intervención del Sindicato Nacional de la Vid, Cervezas y Bebidas Alcohólicas.

FERIAS, MERCADOS Y OTRAS CONCENTRACIONES DE GANADO PORCINO. — Después de indicar que los lugares de celebración mencionados se harán en zonas no comprendidas en círculo de 25 kilómetros y centro de un foco de peste porcina africana, se señalan las normas que deben guardarse en las concentraciones que se deseen hacer de ganado porcino.

Carne menos cara

71.000 caballos, mulas y asnos van al matadero

Los lobos, más exquisitos en la comida, cazan y devoran al año 1.000 caballos salvajes de Galicia

Ganado equino destinado al abastecimiento de carne.—(Foto EFE-FIEL).

Afortunadamente, el sacrificio de ganado equino con destino al abasto de carne, va reduciéndose en unos límites permisibles. De haber continuado con el mismo ritmo de los años sesenta en estos momentos sólamente quedarían yeguas, mulas y asnos para abastecer las necesidades de los parques zoológicos.

El censo efectuado en el año 1960 contabilizó 2.350.000 cabezas equinas, la mitad de las cuales eran mulas.

Diez años después, en 1970, el recuento demostró que sólamente quedaban 1.180 000 animales de esta clase, lo que ponía de manifiesto que nos habíamos comido prácticamente la mitad del censo.

Dentro de este mismo año 1977, otro inventario censal ha dado como balance la existencia de 767.000 unidades.

De cualquier modo, aunque la reducción de sacrificios es evidente, al finalizar esta década habremos conseguido dejar en la mitad el número de caballos, mulas y asnos que había al comenzarla.

SIN REPAROS SANITARIOS

Pero, ¿comemos realmente carne equina sin saberlo?

Personalmente creo que es difícil que tal ocurra. Hay que tener presente que si durante los años 1975 y 1976 se han destinado a los mataderos un total de 71.000 cabezas de esta especie que proporcionaron una base alimentaria de poco más de diez millones de kilos de carne, haciendo la división entre el número de habitantes de nuestro país, tocamos a algo así como trescientos gramos por persona y año. Por otra parte, clientes asiduos de las carnicerías de equino son los dueños de muchos perros, a los que mantienen con carnes de este tipo.

Ningún reparo sanitario ni de orden alimenticio cabe poner a la carne que nos facilitan los caballos, las mulas y los asnos. Se podrá oir, eso sí, la pregunta de si se estará comiendo o no un filete procedente de un burro viejo de arriero.

La carne procedente de equinos jóvenes goza de popularidad y fuerte demanda en otros países. En cuanto a los animales que se sacrifican por haber concluído su vida útil de trabajo, podría uno también preguntarse en qué establecimiento ha visto vender carne que se rotule procedente de vacas jubiladas de la carreta, o de cabras, ovejas y vacas que tras

(Continúa en la pág. siguiente)

Desde 4.995 ptas., cámaras que hacen fotos en color, que se ven al instante y se guardan siempre.

Nuevas cámaras Kodak instant.

¡Y en Navidad, una carga de regalo!

Pida una demostración en:

cine-foto fernando

BARRIO Y MIER, 11

MODESTO LAFUENTE, 37

M.C.D.2022

Guía MEDICA

DR. EMILIO MARTINEZ CRESPO
ESPECIALISTA DE SISTEMA NERVIOSO
ELECTROENCEFALOGRAFIA
Consulta diaria de 1 a 3 y de 4 a 8 tarde
(Previa petición de hora)
Teléfono 72 01 35. José Antonio, 20, 7.º PALENCIA

DR. ENRIQUE DE SOTO TOLEDANO
GARGANTA, NARIZ, OIDOS
Consulta diaria, de lunes a viernes, de 4 a 8 tarde
(previa petición de hora)
Avenida José Antonio, 20, quinto, derecha. Teléfono 72 63 83. Palencia

JOSE V. LEON GARCIA
DEL INSTITUTO PROVINCIAL DE OBSTETRICIA Y GINECOLOGIA DE MADRID
Partis, Ginecología, Esterilidad
Consulta previa petición de hora
Avda. José Antonio, 20, entreplanta. — Teléfono 72 20 77
URGENCIAS: Clínica Virgen de la Salud, Sanatorio Cruz Roja.

ANDRES FRAILE GUTIERREZ
NICOLAS FRAILE GUTIERREZ
MEDICOS ODONTOLOGOS
Consulta de 12 a 2. Excepto sábados. Teniente Velasco, 2. Telf. 72 43 46

ALFONSO GONZALEZ RUIZ
CLINICA DENTAL — RAYOS X
Don Sancho, 11, primero, D.
Horas de 11 a 1
Tardes: Previa petición de hora

JESUS TRANCHO
MEDICINA Y CIRUGIA DE LA MUJER
PARTOS
Avda. República Argentina, 9-2.º Palencia. Teléfono 72 21 42
Consulta de 12 a 2
Intervenciones y partos en Clínica «Virgen de la Salud».—Tlf. 71 44 90

MANUEL BUISAN CITORES
PEDIATRA-PUERICULTOR DE LA SEGURIDAD SOCIAL POR OPOSICION
ESPECIALISTA DEL ESTADO POR OPOSICION DEL CENTRO DIAGNOSTICO Y O. T.
ENFERMEDADES DE LOS NIÑOS
Calle Martín Calleja, 19, segundo De 11 a 2. Teléfono 712782

DR. JULIO AGUADO MATORRAS
ESPECIALISTA EN MEDICINA Y CIRUGIA DE LA MUJER — PARTOS
Consulta: Mañanas, de 11 a 2. Tardes, previa petición de hora
Colón, 55-2.º — Teléfonos 72 05 50 y 72 58 93
Operaciones y urgencias: Clínica de la Cruz Roja. — Teléfono 72 41 00

CLINICA DENTAL
J. ANAYA
(HORAS CONVENIDAS)
Barrio y Mier, 2 Teléfono 71 - 49 - 60

DR. ERADIO ALONSO DEL CAMPO
APARATO DIGESTIVO — MEDICINA Y CIRUGIA
URGENCIAS Y OPERACIONES:
CLINICA «VIRGEN DE LA SALUD». Tlfno. 71 44 90 - 91
Consulta de 11 a 2 Patio Castaño, 1 Tlfno. 72 37 86

JOSE LUIS GUTIERREZ HERRERO
MEDICO DIRECTOR DEL
SANATORIO PSIQUIATRICO DE SAN LUIS
ENFERMEDADES NERVIOSAS Y MENTALES
Plaza de San Lázaro, 1 - 3.º izq.
Teléfono 72 28 90 CONSULTA A LAS 2

D. DACIO CRESPO H. DE MEDINA
CIRUJANO - JEFE DEL HOSPITAL PROVINCIAL DE PALENCIA
Consulta: C/ Ramírez, núm. 2
HORA: 12'30
Teléfono 71 14 56
Intervenciones y urgencias: Clínica de la Cruz Roja

D. TOMAS MIGUELEZ BUSTAMANTE
CIRUJANO

ANTONIO VAZQUEZ CANTERO
MEDICO PUERICULTOR
Otorrinolaringología infantil. AUDIOMETRIA
Hora de Consulta, de 10 a 12
Calle Mayor, número 3 - 2.º - A — Teléfono 71 48 36 — Palencia

DR. PABLO MARTIN ALVAREZ
MATERNOLOGO DEL ESTADO POR OPOSICION
Partos, Ginecología, Cirugía de la mujer, Esterilidad
CONSULTA A LA UNA
Calle Teniente Velasco, núm. 17, 1.º
Teléfono 72 26 38 PALENCIA

B. AGUAYO LORENT
TRAUMATOLOGIA Y ORTOPEDIA
Consulta: URGENCIAS
A. Fdez de Madrid, 6. Clínica, Virgen de la Salud
Tlf. 71-37-46

DR. MEDINA MORA
OCULISTA - OFTALMOLOGO
Plaza Pío XII, núm. 6, (edificio Colegio Médicos). Horas de consulta previa petición de hora, de 10 a 1 y de 4 a 7. Teléfonos 726702 y 727411

Dr. ANGEL CASAS
MEDICINA INTERNA
Consulta, previa petición de hora
Mayor, 3 Tlfno. 71 36 90

Carlos Illera Paisán
REPUBLICA ARGENTINA, 16
(entreplanta)
CONSULTA, PREVIA PETICION

Dr. Ireneo Fernández Valdeolmillos
GARGANTA NARIZ Y OIDOS
Consulta: Mayor, 108

Julio G.ª Puente Llamas
CONSULTA PREVIA PETICION
Becerro de Bengoa, 24

Los grandes cazadores de antaño

El marqués de Ripón mató 556.813 animales en 46 años, desde rinocerontes a conejos

La caza era el deporte de los aristócratas, y más de uno se arruinó por el entusiasmo con que cultivó esa pasión

El Marqués de Ripón, que era un hombre meticuloso, llevaba un registro de todos los animales que mató en una carrera dedicada a la caza que duró 46 años. En este tiempo, el marqués liquidó un total exacto de 556.813 animales: rinocerontes, tigres, búfalos, ciervos, liebres, conejos y todo tipo de aves. En sus notas figura una misteriosa categoría con el título de «Varios» en la que incluyó 10.258 víctimas.

Si esto da la impresión de que el lord se pasó la mayor parte de su tiempo libre disparando contra todo lo que se le ponía delante, esa es precisamente la intención de un libro recién publicado en Londres titulado «The Big Shots» («Las grandes escopetas»), del que es autor Jonathan Garnier Ruffer y que recuerda las categorías de la época eduardiana.

Estas cacerías formaban parte de la temporada social en tiempos del Príncipe de Gales, tanto durante los largos años en que fue heredero como después de la muerte de la Reina Victoria y de la subida al trono de su hijo en 1901 con el nombre de Eduardo II.

DIVERSION ARISTOCRATICA

El hecho de que este entretenimiento contara con el real patrocinio se debió en parte a la soberana, cuya negativa a permitir que su hijo interviniera en el gobierno del país después de la muerte del príncipe Alberto obligó a Eduardo a buscarse otras diversiones.

Ruffer dice que la caza era el passatiempo favorito de la aristocracia en los últimos años del siglo XIX y al menos hasta la Primera Guerra Mundial y los nobles se dedicaban al deporte con tal entusiasmo, que más de uno se arruinó por este motivo, entre ellos lord Walsinkham.

En los lavabos de Merton Hall, la casa solariega de los Walsingham —una de las pocas posesiones que la familia conservó después de la ruina—, está colgado un diploma que atestigua que el lord consiguió un récord al matar 1.070 perdices en un solo día.

El actual lord Walsingham, perteneciente a una rama colateral de la familia, autor del prólogo de la obra, rinde también homenaje al récord conseguido por su antepasado en cuanto a infidelidad conyugal y dice también que no tuvo hijos legítimos.

UNA COMIDA DE OCHO PLATOS

Eran hombres extraordinarios aquellos, de antiguo linaje y grandes riquezas, que vivían generalmente en enormes castillos medievales y casas cuya falta de calefacción y la escasez de lavabos fácilmente accesibles, dice Ruffer, tenía como consecuencia que «el estreñimiento se considerara una bendición».

La comida se servía en cantidades que hoy nos parecen increíbles y muchas veces estaba fría cuando llegaba a la mesa, ya que las cocinas estaban muy alejadas. Por ejemplo en el Palacio de Blenheim, residencia del duque de Marlborough, se encontraban a 300 metros de distancia del comedor.

Las cenas que se daban en Blenheim durante la temporada de caza consistían habitualmente en ocho platos: una sopa fría y otra caliente, que se servían al mismo tiempo, dos platos de pescado, uno de carne, otro de caza, un postre caliente y verdaderas montañas de fruta.

Fue en Blenheim donde se logró la marca de matar 7.000 conejos en un día. El autor no especifica si fue en Blenheim o en otro lugar semejante, donde un distinguido caballero llamado Washington Hibber, a quien su noble anfitrión preguntaba la causa de que se marchara tan pronto, declaró: «Mi querido amigo, me voy porque la entrada estaba tan fría en la cena que me han dolido las muelas toda la noche».

REGALOS DE CUMPLEAÑOS

Eduardo VII, que inició la moda de que los pantalones se plancharan con la raya en medio en vez de llevarla a los costados y dejar desabrochado el último botón del chaleco, siempre organizaba una cacería la semana del 9 de noviembre, día de su cumpleaños.

Se esperaba que todos los invitados llevaran obsequios que Eduardo aceptaba con grandes aspavientos, sorprendido de que alguien se hubiera acordado de la fecha.

Otro gran cazador fue el octavo duque de Devonshire. Se había casado con la anterior duquesa de Manchester y cuando él recibió el título a su esposa empezaron a llamarla la «doble duquesa».

El duque tenía tendencia a adormilarse y contaba que en cierta ocasión soñó que estaba pronunciando un discurso ante la Cámara de los Lores. Al despertarse descubrió con espanto que, en efecto, lo estaba pronunciando.

Por ROBERT MUSEL
(FIEL, Servicios Especiales EFE-UPI)

Mercado Nacional de Ganado
TORRELAVEGA

Feria del día 4 de enero de 1978

BREVE IMPRESION SOBRE LA FERIA

Animada resultó la primera feria del año, la gran afluencia de compradores de otras provincias y la buena calidad del ganado entrado en el recinto, hizo que la feria se animara desde las primeras horas de la mañana, las cotizaciones sin alzas muy notables para satisfacción de los compradores que mostraban su contento al final de la feria por las compras realizadas.

El número de reses entradas en el Mercado fue de 3.394 ejemplares.

Cotizaciones actuales:

Terneros. — De ocho días, 18.500 pesetas máxima; 11.700 pesetas mínima; 16.200 pesetas frecuente.

De tres meses, 26.000, 14.750 y 19.500 pesetas.

De seis meses, 31.750, 23.700 y 27.250 pesetas.

Terneras.—Recién nacidas, 17.900, 13.450 y 16.200 pesetas.

De tres a cuatro meses, 27.000, 18.950 y 20.500 pesetas.

Añojas, 33.000, 25.700 y 26.900 pesetas.

Novillas. — Próximas al primer parto, 90.000, 47.750 y 53.500 pesetas.

De primera lactación, 91.000, 49.000 y 59.250 pesetas.

Vacas. — De segunda y más lactaciones, 140.000, 59.000 y 70.000 pesetas.

Ganado de abasto. — Añojos (kilo vivo), 131, 100 y 125 pesetas.

Toros (kilo vivo), 92, 78 y 85 pesetas.

Vacas (kilo canal), 145, 75 y 135 pesetas.

(Información facilitada por la Dirección del M. N. de G. y Banco de Bilbao de Torrelavega).

YA ESTAMOS A SU DISPOSICION
nuestra constante dedicación a la óptica, pone a su servicio el más experimentado, amplio y completo EQUIPO TECNICO de la región
ópticos diplomados
contactólogos
técnicos en óptica
Félix OPTICO DIPLOMADO
CALLE MAYOR, 93
frente al pastelero madrigal

Carne menos cara

(Viene de la pág. anterior)

dejar su larga prole en las ganaderías tienen que ser sacrificadas por viejas e inservibles para seguir su función reproductora.

La fría expresión de los números que nos facilitan los censos no es capaz de matizar con detalle ciertos pormenores que resultan de indudable interés. Así pues, decir escuetamente que disponemos tantos o cuantos caballos, no aclara que en tal número están comprendidos ejemplares tan diferentes como pueden serlo el caballo de carreras, la bonita figura del animal de silla andaluz o el pequeño y agreste caballo salvaje de Galicia.

Según el censo de este año, disponemos de unas reservas de 90.000 yeguas y 50.000 burras dedicadas a la reproducción. De este doble censo de madres se contabilizan 41.500 potros, 11.000 muletos y 19.000 borriquillos, todos ellos menores de un año. Es decir, si sumamos estas tres partidas, vemos que el total representa, aproximadamente, la misma cantidad de animales equinos que se matan cada año, aunque naturalmente, bastantes potras y borriquillas hayan de dejarse para madres, a cambio de destinar a los mataderos una cifra similar de reproductores que necesiten de reposición.

SUS PRESAS FAVORITAS

A la hora de seleccionar la carne equina, los más exigentes para ello son los lobos. En Galicia, concretamente, y entre esas abundantes manadas de caballos salvajes que allí se crían, los lobos capturan y devoran cada año un millar de caballos, siendo sus presas favoritas los potrillos. Toda la literatura hecha hasta ahora sobre los lobos y la alarma dada frecuentemente sobre el peligro de su extinción, no basta para calmar el desasosiego y la justa protesta de tantos aldeanos gallegos que tienen en estas manadas de caballos salvajes un necesario complemento para subsistir.

Si el tractor ha venido a sustituir ventajosamente a la yunta de mulas, y si el camión multiplica el ritmo y la eficacia de las reatas que tiraron antaño de nuestros pesados carros, el ganado equino en todas sus modalidades domésticas, seguirá teniendo sus pequeñas e insustituibles parcelas.

Curiosamente, cuando el censo de caballos va quedando en sus más estrechos límites, los abrigos de piel de potro constituyen una codiciada prenda de abrigo para la mujer.

Tanto la historia como la prehistoria están llenas de páginas que hablan de colaboración de estos équidos con el hombre. Y no sólamente como bestias de carga, ya que incluso las velas de las embarcaciones de hace varios miles de años estaban hechas precisamente con pieles de caballo.

GINES DE CEA
(Fiel - Servicios Especiales de EFE).

Dr. J. A. Ledo Pozueta
Trastornos circulatorios Periféricos. Cirugía Vascular
S. Ildefonso, 3-2.º—Tlfno. 237974
VALLADOLID

DR. ESCAPA LEAL
Ha trasladado la consulta a Plaza Pío XII, número 4
Teléfono 727058
(Edificio Colegio Médicos)

J. M. Miguel Marcos
CORAZON Y PULMON
Consulta diaria, excepto sábados
Pío XII, 3, sexto, A. Telf.: 723745

COLOMAN CASASNOVAS
MEDICINA Y CIRUGIA DE LA MUJER. PARTOS
Horas de consulta de 12 a 2, excepto sábados.
Teléfono 71 18 75 Plaza S. Lázaro, 2, primero, derecha.

SPAR PREMIA AL AMA DE CASA

La Sra. Dña. Begoña San Miguel, domiciliada en calle Simón Nieto, 19, 3.º, dcha., ha sido agraciada en el establecimiento de alimentación Autoservicio Yoli, Simón Nieto, 2, de Palencia, con el **PREMIO SPAR**, que semanalmente se sortea en la Emisora «La Voz de Palencia» —de Mujer a Mujer—, a las 9 de la mañana.

SPAR SIEMPRE DA MAS

Los británicos fuman menos

El alto precio del tabaco y las campañas de divulgación de sus peligros han contribuido decisivamente a este cambio de actitud

LONDRES. — (Crónica REUTER FIEL, Servicios Especiales EFE, por Paul Tayler, en exclusiva para nuestro periódico).

Uno de los grupos británicos que crece más aprisa es el de los ex fumadores. Las cifras dadas a conocer por el Gobierno muestran que las campañas antitabaco ha tenido gran éxito entre el personal docente masculino, los médicos y otros profesionales, donde el número de fumadores se ha reducido a la mitad en quince años. Según los directivos de la campaña antitabaco (ASH), 6,5 millones de británicos han dejado de fumar en los últimos diez años.

Cuando una emisora comercial de televisión anunció que repartiría gratuitamente «kits» que ayudarían a quienes quisieran dejar de fumar, recibió más de medio millón de peticiones. Ante esta reacción, el Gobierno hubo de conceder una subvención especial para preparar más estuches. Cada uno contiene varios folletos que dan consejos prácticos para dejar el vicio, chicles de nicotina y filtros especiales que ayudan a prescindir del tabaco.

Según las estadísticas recientes, entre 1973 y 1976 la venta de cigarrillos en Gran Bretaña disminuyó un 4,9 por cien. Pero este cambio de actitud no se reparte equitativamente entre la población. Las menos afectadas son las mujeres. Por ejemplo, el número de obreras industriales que fuman ha aumentado un seis por cien en quince años.

EL EJEMPLO DE LOS DEPORTISTAS

Se han sugerido varias razones de este cambio. Paul Hodges, subdirector de ASH, dice que la publicidad del tabaco se dirige principalmente a la clase trabajadora y a la «mujer moderna», que ya no está sujeta a aquellas inhibiciones que le impedían fumar en público. Mike Daube, director de ASH, admite que hasta hace poco las campañas antitabaco estaban hechas por personas de clase media y se centraban en este mismo grupo social.

Pero las cosas han cambiado y ahora se recurre a actores, cantantes y, sobre todo, futbolistas conocidos. En Escocia e Inglaterra se han hecho ya varios intentos de este tipo.

Los maestros también desempeñan un papel importante en la lucha contra el tabaco, dando a conocer a niños y jóvenes que la costumbre de fumar es perniciosa. En los últimos años, dice un informe del Gobierno, el número de maestros fumadores ha descendido del 46 al 28 por cien.

LA CRISIS TAMBIEN AYUDA

El Gobierno británico ha incrementado el presupuesto dedicado a la educación sanitaria, aunque Daube afirma que los fabricantes de tabaco gastan muchísimo más en publicidad. Dice también que el Gobierno se muestra muy tímido en cuando a tomar medidas contra los fumadores, aunque los sondeos de opinión demuestran que la mayoría del público las aceptaría favorablemente.

Incluso los 19 millones de fumadores británicos desean mayores restricciones en este sentido, por ejemplo, que se prohíba totalmente fumar en edificios públicos y más de la mitad de la población vería con gusto que desapareciera la publicidad del tabaco.

Por otra parte, la crisis económica que padece Gran Bretaña desde hace cuatro años ha tenido un efecto beneficioso para la salud nacional, dice Daube. El precio de los cigarrillos ha subido y esto ha sido decisivo para apartar del tabaco a muchos fumadores. «Es lo mejor que podía sucedernos», dice Daube, añadiendo que los derechos de los no fumadores están ahora reconocidos en el mundo entero. «Ya no resulta antisocial ni anticuado rechazar un cigarrillo», comenta.

VILLASUR: Un pueblo y un hombre

(Viene de la pág. anterior)

gan a resolver. Sin entrar en los discintos por qués de este hecho, está claro que hoy los centros de decisión y actuación han de acercarse cada vez más a los interesados. Técnicamente esto se podría denominar un «mayor grado de autonomía». En la práctica, el ejemplo de Villasur demuestra que los pueblos responden y actúan con entusiasmo en una labor común. Contando con medios técnicos que, por derecho de todos los españoles, deben poder utilizar y sin los cuales nada se podría. En nuestro caso, sin la colaboración de ICONA y de Extensión Agraria, que prestaron su asesoramiento técnico y sus máquinas, el camino no se hubiera podido realizar.

Hay que confiar en que al comienzo de este año 1978 las inquietudes de los hombres de nuestros pueblos, sobre todo de los jóvenes, laboren para transformar estos pueblos que, de otro modo, morirían. Pasó el tiempo de esperar a que nos hagan...

El olvido que ha venido sufriendo nuestra región ha despoblado nuestro campo y ha convertido a la vida en él en mucho menos bucólica y agradable de lo que piensan en los despachos de las ciudades centralistas, creyendo que no se necesitan los servicios que allí les son normales.

Los problemas agrícolas no se reducen al de los precios. La subida de los bajos precios que hoy se pagan a los productos agrícolas no puede, por sí sola, evitar la emigración. Hay que mejorar el medio de vida en servicios, en cultura, en ocio. No sólo el Estado tiene la obligación de trabajar por ello, los mismos interesados deben unirse y no, únicamente, esperar a que les hagan..., como antes decía, sino, en la medida de sus posibilidades, ir ya construyendo, aportando y defendiendo soluciones concretas a esos problemas.

Este sería el mejor recuerdo hacia Juvencio. Un recuerdo que no sea estéril y que vaya haciendo germinar frutos de progreso en cada pueblo y de solidaridad entre sus gentes en las alegrías y en las desgracias que esta vez se unen en los hechos, aquí relatados sucedidos en el pueblecito, nunca más aislado, de Villasur.

Rodolfo ALVAREZ

ILUSTRE COLEGIO DE ABOGADOS DE PALENCIA

Ante las noticias llegadas a este Ilustre Colegio, de actuaciones y conductas que vienen observando diversas personas que indebidamente invaden la esfera profesional propia del Abogado y, consecuentemente, pueden constituir materia reglamentaria y legalmente sancionable, se advierte que por esta Corporación serán ejercitadas, en defensa de los intereses y derechos de la Abogacía, cuantas acciones en tal sentido sean procedentes, de conformidad con lo acordado en Junta General Extraordinaria celebrada al efecto.

Palencia, 31 de diciembre de 1977.

El Decano, SIMON VELASCO MERINO — El Secretario, AGUSTIN CALDERON M. DE AZCOITIA

M.C.D.2022

SUPER

LIQUIDACION EN

MUEBLES
TARRAGONA

una fórmula segura de ahorro...
para una mejor economía

¡hemos bajado nuestros precios al máximo
para repetir éxitos anteriores!

MUEBLES
TARRAGONA

PALENCIA: Modesto Lafuente, 18

BURGOS: Vitoria, 138
MADRID (Aluche): Maqueda, 20
MADRID: Gral. Ricardos, 118

PALENCIA: Modesto Lafuente, 18
VALLADOLID: Garcia Morato, 40
ZAMORA: Ronda de la Feria, 29

M.C.D.2022

PASATIEMPOS FIN DE SEMANA

JEROGLIFICOS

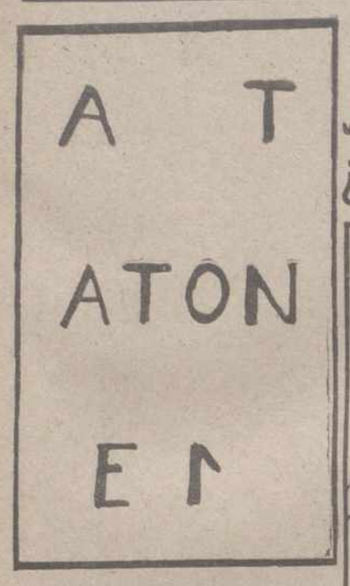

¿A QUIEN ESTA ESPERANDO TU AMIGO?

¿DONDE ESTA LA MODELO?

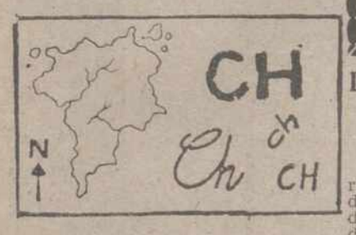

¿QUE HAN TRAIDO AL ZOO?

¿Cómo se llama la señora?

Crucigrama

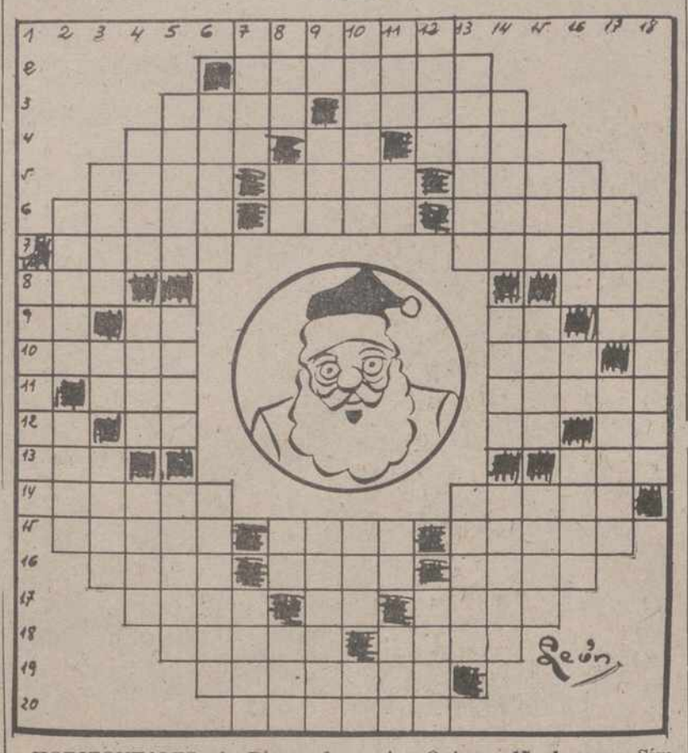

HORIZONTALES: 1: Dícese de la persona que tiene muchas pecas. 2: Curará con el bisturí. 3: Entre los mahometanos: juez. Gente militar o de guerra. 4: Nombre de mujer. Negación. Gachas de harina o de maíz con leche. 5: NOMBRE DE NUESTRO PERSONAJE (ocupa dos espacios). Desafía. 6: (al rev.) Que come mucho y con ansia. Habilidad. maña. Orifice. 7: Diminuta. Madre o lía del vino. 8: Nombre de mujer. Plural de nota musical. 9: Afirmación. Novecientos noventa y nueve. Contracción. Cincuenta y uno. 10: Raíz o vocablo de que procede otro. Tratamiento. Mil. 11: Consonante. Hogar. (al rev.) Repite. 12: Verbo. Matrícula de cierta provincia española. Negación. Números romanos. 13: Nosotros. Dueña. 14: Letra griega (pl.). Distraído, agradable 15: Amordázala. Ligero, expedito. Lengua del Lacio. 16: (al rev.) Colina prolongada. Nombre de mujer. Quieras. 17: Agarrar. Símbolo del sodio. (al rev.) Tosca, basta. 18: Advierte, informa. (al rev.) Cualquiera de las partes separadas de una obra literaria. 19: Acorralado. 20: Membrana con espinas de los peces (pl.).

VERTICALES: 1: Persona que mata alevosamente. 2: Punto en el firmamento perpendicular sobre un punto de la Tierra. Ciudad europea. 3: Detención accidental de un automóvil. Números romanos. Hongo. 4: Defecto. Mineral que atrae otros metales. Escala musical. 5: Cajetín que se corta de un título. Habita. Sábalo. 6: Provincia española. Humedad de la boca. 7: Corta las ramas supérfluas de los árboles. Poderosa. 8: Prep. inp. Símbolo químico. Campeón. Astro. 9: Nombre de consonante. En catalán: corazón. Venciese. 10: (al rev.) Lugar destinado a la representación de obras dramáticas. (al revés) Pecado. (al rev.) Interjección. 11: (al rev.) Igualdad en la superficie. Dativo del pronombre. Nota musical. Composición lírica de gran elevación de voz. 12: Circunferencias de hierro o madera para jugar los niños. Dueños. 13: Dificultades. Animal con alas. 14: Hierro muy duro. Nombre de mujer. Elefante fósil de la era cuaternaria. 15: Que trae utilidad. Papagayo. Cielo, firmamento. 16: Nombre de varón. Abreviatura de punto cardinal. Licor. 17: Novillo menor de dos años. Pieza que sirve para gobernar una nave. 18: Se parece.—(ALFIL).

EL ZODIACO, EL AMOR Y SU DESTINO
(Del 8 al 14 de Enero)

LOS SIGNOS MEJORES DE LA SEMANA

TAURO

Entrará en un período muy favorable para lanzarse a empresas individuales, en las cuales su habilidad encontrará un respaldo que puede traducirse en rápidos beneficios. Procure no desperdiciar esta gran ocasión. Tranquilidad en el terreno amoroso.

ARIES

Sentirá un impulso creador, que materializará con la realización de una obra personal. Las iniciativas que adopte pueden tener un largo y positivo desenlace, siempre que no se precipite en su realización. Una oferta ventajosa antes de que finalice la semana.

CANCER

Después de unas fechas de intranquilidad psíquica, se verá en una favorable atmósfera familiar. Sus amistades advertirán el esfuerzo y es posible que le recompensen con largueza. Una esperanza positiva en lo amoroso si actúa con discreción.

LOS SIGNOS NORMALES DE LA SEMANA

PISCIS

Predominarán los asuntos familiares. Tendrá más visitas que de costumbre. Le acompañará la suerte, pero no le conviene especular con el deseo de conseguir un dinero rápido. Algún conocido le sorprenderá agradablemente con una reacción inesperada y positiva.

ACUARIO

Su sensibilidad se hallará tan activada que descubrirá matices desconocidos en su pareja, los cuales pueden tachar de negativos si no advierte que su sentido crítico se hará muy exigente. Pero es fácil que termine actuando con una gran comprensión.

ESCORPION

Sentirá deseos de ahorrar y de hacer planes para el futuro. El amor se presentará con ciertos altibajos. Le llegarán buenas noticias de un ser querido. Es muy importante que mantenga su correspondencia al día y que realice esa llamada telefónica que ha venido demorando.

LEO

Oportunidad de entregarse a la planificación de su futuro, con el fin de no dar palos a ciegas. Un impulso irreflexivo puede empujarle a desafiar ciertas normas sociales que le causen algún problema. Déjese llevar por sus deseos más firmes y sinceros.

VIRGO

Manténgase alerta respecto a esa promesa que no pudo cumplir en su momento. Continúe silenciando el secreto que comparte con una de sus amistades y espere a una mejor ocasión. Le aguardan unas veladas deliciosas entre el viernes y el domingo. Vivigile su peso.

LIBRA

Semana repleta de sucesos muy variados. Llegará el momento de hacer las paces con esos familiares, de quienes se había separado por una serie de circunstancias pasajeras. Deberá controlar la impaciencia cuando perciba la llegada de esa conquista amorosa.

LOS SIGNOS PEORES DE LA SEMANA

SAGITARIO

Estudie detenidamente cada uno de los pasos que vaya a dar. Las amistades se acercarán con peligrosas confidencias, que debe rechazar si no quiere verse dentro de un asunto de consecuencias imprevisibles. Escuche y no abra la boca ni siquiera para bostezar.

CAPRICORNIO

A partir del miércoles aparecerá la ocasión de establecer nuevas relaciones amorosas, que serán duraderas. Pero tenga cuidado en no malgastar su dinero buscando una aventura hipotética. Recibirá noticias de una persona que está muy alejada de usted.

GEMINIS

Deberá comportarse con mucho tacto durante esta semana. Vigile su dieta y evite la tendencia a apoyarse en pensamientos desagradables. Sus íntimos le mostrarán una cierta hostilidad, nacida del recelo con que usted enfoca los asuntos que le conciernen.

COCTEL DE LETRAS

	A	B	C	D	E	F	G	H	I	J	K	L	M	N	Ñ
1	C	O	R	P	V	S	L	I	R	X	T	O	C	T	S
2	J	B	I	E	L	Ñ	L	I	Z	R	Q	U	O	C	Y
3	G	O	T	R	U	J	I	L	L	O	B	R	I	W	O
4	L	D	O	U	R	C	A	T	J	C	E	F	G	H	I
5	J	K	B	A	R	R	O	C	O	X	L	T	U	Y	Y
6	O	U	I	T	D										
7	R	S	K	E	L										
8	B	D	T	L	M										
9	I	A	N	U	S										
10	C	P	Ñ	I	O										
11	Q	H	O	Q	U										
12	C	O	S	T	S										
13	P	R	U	S	V										
14	W	Z	E	I	O										
15	U	A	T	Ñ	U										
16	T	L	L	I	L										

PARA SOLUCIONAR «COCTEL DE LETRAS», DEBEN HALLAR LAS RESPUESTAS A LAS PREGUNTAS QUE LES FORMULAMOS, Y QUE TANTO LAS PUEDEN ENCONTRAR EN SENTIDO HORIZONTAL, QUE VERTICAL O EN DIAGONAL

1.ª: Nombre de este monumento. 2.ª: Nombre de la ciudad de la cual es iglesia parroquial el monumento. 3.ª: Estilo arquitectónico. 4.ª: Nombre de la República.

Las 3 "distracciones" del dibujante

Adivinanzas

1.ª—Verde me crié en el campo,
negra fue mi mocedad,
y ahora me visten de blanco
para llevarme a quemar.

2.ª—Más alta que Dios subí
y en el cielo y en la tierra,
nadie se encuentra sin mí.

TABLEROGRAMA

1 H	2 F		3 D	4 G	5 I	6 E	7 B
8 A		9 F	10 I	11 B	12 E	13 C	
14 A	15 G	16 D	17 E	18 C		19 I	20 F
21 G	22 E	23 H	24 F	25 C	26 E	27 A	
28 B		29 E	30 I	31 H		32 A	33 B
34 F	35 I	36 D	37 B	38 G		39 C	40 F
	41 D	42 A	43 G		44 E	45 C	46 B
47 I	48 C	49 G	50 A	51 I	52 F	53 D	

A ___ ___ ___ ___ ___ ___ Piel del tambor.
32 42 27 50 14 8

B ___ ___ ___ ___ ___ ___ Se abstengan de comer y beber.
28 11 7 37 33 46

C ___ ___ ___ ___ ___ ___ Ojos simples de los insectos.
18 25 48 39 45 13

D ___ ___ ___ ___ ___ Alamo negro.
16 41 36 3 53

E ___ ___ ___ ___ ___ ___ ___ Antiguo pueblo indio de Perú.
6 22 26 44 17 29 12

F ___ ___ ___ ___ ___ ___ ___ Perforen.
9 2 34 40 52 24 20

G ___ ___ ___ ___ ___ ___ Gratos.
38 21 15 49 4 43

H ___ ___ ___ Regalan.
23 31 1

I ___ ___ ___ ___ ___ ___ ___ Repasan detenidamente algo.
5 19 47 51 35 10 30

tv. E. PROGRAMAS PARA EL DIA 7

PRIMERA CADENA

11,15: Carta de ajuste.—11,30: Apertura y presentación.—11,31: El recreo. Programa infantil.—13,00: Esquí. Copa del mundo.—14,00: Brújula.—14,30: Noticias del sábado. Primera edición.—15,00: Miguel, el travieso: «La vaca loca».—15,35: La bolsa de los refranes: «Los refranes de la infidelidad».—15,50: Primera sesión: «Carmen de la Ronda».—17,35: Dibujos animados. «Pobre Dragón: La caza».—17,45: El circo de TVE.—18,45: Torneo.—19,30: Escuela de salud. «Nuestros hijos se aburren».—20,00: Yo canto.—20,45: Informe semanal.—21,45: Noticias del sábado. Segunda edición.—22.00: Sábado cine: «Capitanes y reyes».—23,40: Ultimas noticias.—Despedida y cierre.

SEGUNDA CADENA

14,30: Carta de ajuste.—15,00: Presentación y avances.—15,01: Mundo deporte.—17,00: Exitos TV. Hispanoamérica: «Doña Bárbara» (XIII).—18,00: Las reglas del juego: «El imperio».—19,00: La clave «Críticos».—Despedida y cierre.

PROGRAMAS PARA EL DIA 8

PRIMERA CADENA

9,30: Carta de ajuste.—9,45: Apertura y presentación.—9,46: Hablamos. Programa informativo dedicado a los sordomudos.—10,15: El día del Señor. Santa Misa.—11,00: Concierto Obras de Schubert.—12,00: Gente joven.—12,45: Retransmisión deportiva. Esquí y Hockey sobre hierba.—14,00: Siete días.—15,00: Noticias del domingo. Primera edición.—15,15: Especial Navidad.—16,15: Musiqueando—16,45: El mundo en acción.—17,15: Información deportiva.—17.30: El perro de Flandes. «La pequeña jarra de Jehan».—18,00: 625 líneas.—19,00: Sobre el terreno.—20,00: Fútbol. Salamanca-Sevilla.—22,00: Noticias del domingo Segunda edición.—22,15: Curro Jiménez: «En la palma de la mano». —23,20: Ultimas noticias.—24,00: 300 millones—Despedida y cierre.

SEGUNDA CADENA

14,30: Carta de ajuste. «Granja animal».—15.00: Presentación y avances.—15,01: Más allá.—15,30: Siete días.—16,30: Bonanza. «El enemigo oculto».—17,30: Concierto. «Obras de Bach y Brahms».—19,00: Panorama musical. «Los compositores».—19,30: La Danza. «Coppelia» (1).—20,00: Filmoteca TV. «Piratas del mar Caribe».—22,00: A fondo.—Despedida y cierre.

CRUCIGRAMA BLANCO

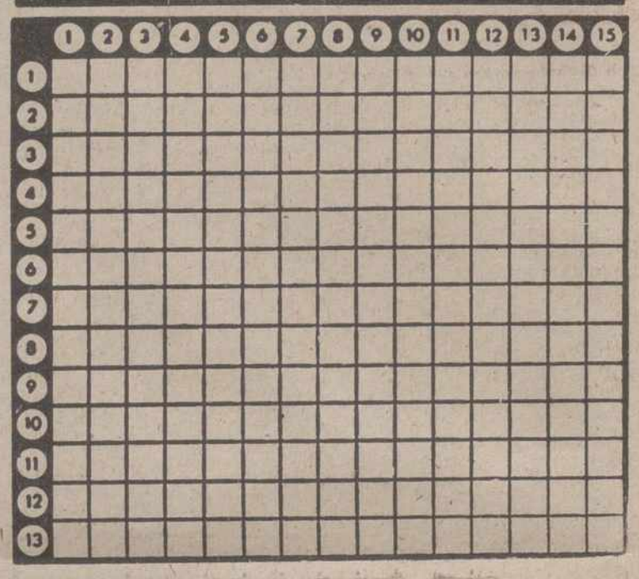

(Al resolverlo, hay que ir colocando los 27 cuadros negros que contiene).

HORIZONTALES: 1: Que deshace o arruina. Cubras con oro la superficie de un objeto. 2: Moralista. Guarida de ciertos animales. Pongo la carne al fuego. 3: Conjunto de materias de un movimiento literario. Al revés, faltase a la ley divina. 4: Metal precioso. Contrario, rival. Anticuado, eche. 5: Consonante. Siglas comerciales. Vocal. Los que administran los bienes del demente o del pródigo. 6: Símbolo químico del actinio. Nota musical. Vocal. Dícese del versado en el arte de la elaboración de vinos. 7: Vencido, derrotado. Quiera. Vocal. 8: Planta labiada de tallos vellosos cuyas hojas y flores se usan como condimento. Vocal. Pecado capital. Preposición. 9: Dios egipcio. Artículo, vueltas a tocar. 10: Que ejercita la limosna. Junta. 11: Oras. En plural, mujer joven y soltera que presume de dama. 12: Familia de insectos hemípteros heterópteros, de antenas terminadas en una pequeña maza. Consonante. Batracio. 13: Que tiene espacios huecos entre sus moléculas. En plural, cierta vestidura talar.

VERTICALES: 1: Fulminante que sirve para hacer explotar un explosivo. Al revés, divisible por 2. 2: Poéticamente, cielo. Soldado de caballería armado con coraza 3: Caricias, halagos. Dativo del Pronombre. Casualidad. 4: Cierto juego infantil. Abreviado, reducido. 5: Parte en que se divide un todo. Figurado, examen detenido de una cosa: 6: Vocal. Hija de Cadmo y de Armonía. En germanía, en. Consonante. Nota musical. 7: Cierto número. Reverenciados, sumamente queridos. 8: Atréveme. Vocal. Letra griega. 9: Nota musical. Levante, suba. Al revés, fábula, ficción. Consonante. 10: Reguera grande. Dícese de los animales de cierto género, cuyo máximo representante es el carnero. 11: En plural, relativo a la ciencia que estudia el aprovechamiento de los montes. Consonante. 12: Vocal. Abreviatura de amperio. Percibirá un aroma. Espacio de tiempo. 13: Porción de uvas unidas. Alaban con exceso. 14: Al revés, consúmase. Planta bromeliácea de fruto en forma de piña. 15: Levanta una cosa para tantear su peso. Das cordura.

SOLUCIONES EN ESTE MISMO NUMERO (OCTAVA PAGINA)

Fuga de vocales

L . p . z . s . n b . . n q . .
n . s . p . . d . d . s . . r . tr .
m . j . r, n . p . s . . r . n .
m . s . t . l

S . N . G . ST . N

Sopa de letras

En el recuadro se encuentran los nombres de once accidentes geográficos. Se leen de arriba abajo, de abajo arriba, de derecha a izquierda, de izquierda a derecha y en diagonal, teniendo en cuenta que una misma detra puede formar parte de dos o más nombres.

A	U	B	N	P	M	A	S	E	A
O	N	P	A	E	O	R	E	R	L
E	D	U	B	R	S	C	E	A	M
L	V	E	G	I	R	L	P	O	M
L	T	O	S	A	L	A	E	O	R
A	S	A	L	I	L	S	N	I	I
V	O	E	O	C	E	T	M	C	O
P	R	R	E	V	A	R	I	V	O
I	O	F	I	Ñ	C	N	T	A	N
C	T	R	A	N	T	A	N	O	E

M.C.D.2022

Crónica de Aguilar de Campoo

Por fin llegó la nieve.-Noche Vieja y Año Nuevo.-Exposición de pinturas HELIO GOGAR

POR FIN LLEGO LA NIEVE. — En la noche de los Santos Inocentes, miércoles al jueves, cambió la veleta a norte, que en mis crónicas anteriores había hablado de viento sur y un tiempo casi primaveral, y como muy bien dice el refrán: «El invierno nunca se le comió el lobo», fuerte viento huracanado nos trajo la nieve, pues Navidades sin nieve no parecen Navidades, y en la mañana del jueves estaban nevados los tejados, cocnes, aceras y los montes de contorno, con heladas fuertes y bajas temperaturas, desde uno a cuatro y medio bajo cero; el viernes mejoró algo, tres grados la mínima y nueve la máxima —temperaturas glaciales—; luna llena y al poco tiempo cielo limpio sin nubes y sol espléndido y brillante, proyectado sobre los ventanales de Santa Clara, cual si fuera una visión nueva de la Navidad; de este palomar de tocas blancas que desde el coro cantaban maitines y laudes, y en la tarde del sábado, a las cuatro, subíamos en caravana de coches a Brañosera con un sol espléndido y pisando nieve hacia la Sierra, acompañando al féretro de doña Carmen del Río, fallecida a los 88 años de edad, en unión de todos sus familiares, a los que testimoniamos nuestro mas sentido pésame.

NOCHE VIEJA Y AÑO NUEVO. —En la Colegiata de San Miguel, a las once de la noche, dio comienzo la Vigilia de la Adoración Nocturna Española en la capilla del Sagrario, con la lectura del ceremonial de cantos penitenciales del año que termina; al dar las doce campanadas el reloj de la torre, se cantó solemne Te Deum, y a continuación, reserva del Santísimo y bendición; como era mucha la gente que entraba hubo de celebrarse la misa en el altar mayor por nuestro párroco don Arturo Criado Lesmes, con homilía de felicitación del año nuevo, adoración del Niño y cánticos de villancicos.

La Plaza de España, cafés y bares, estuvieron animadísimos, al igual que las salas de fiestas y calles de alrededor durante toda la noche, terminando la fiesta con una gran chocolatada en el Hotel Comercio y Choco-Cuit a las siete de la mañana, a la salida del sol, más bien casi al ser de día.

La misa mayor de las doce y media fue concelebrada y solemnísima, con sermón u homilía de don Andrés Pardo Rodríguez y a la adoración del Niño era una masa imponente de gente la que se acercó, y aunque eran varios los sacerdotes, aquello parecía interminable.

EXPOSICION DE PINTURAS DE HELIO GOGAR. — En la noche del sábado fue inaugurada en el CIT local, la exposición de pinturas de Helio Gogar, patrocinada por el Ministerio de Cultura y que será clausurada el día 15 del actual; consta de 22 cuadros divinamente enmarcados, pintura al óleo de pasiajes en pintura abstracta, montañas y pueblos de Castilla a base de ocres fuertes grises y blancos, con buen dominio del color y de gran variedad y dominio de la perspectiva; sus títulos porden de colocación, son: 1, Escombreras, con buena combinación de color, predominio azules rojos y blancos con cielo de nubes; 2, Cuadro de sierras escarpadas; 3, Cerros, conjunto tomado en Santander, de variadas perspectivas; 4, Tierras de Mallorca; 5 y 6, Casas de la Montaña; 7, En plena Sierra; 8, Cañizar; 9, Montaña y cielos; 10, Rastrojeras; 11, Lejanías grises, blancos y verdes; 12, Aldea, verdes, rojos y grises; 13, Matorrales; 14, Sugestión, blancos, verdes y azules; 15, Eras; 16, Pueblo con minifundios; 17, Tierras, rojas; 18, Nieves en las cumbres; 19, Montañas, azules; 20, Márgenes; 21, Desfiladero, y 22, Rastrojeras.

Empezó en 1962, tiene varios estudios, pues cursó en Palencia, León y Santander, donde actualmente reside. Su idea son paisajes y óleos, con ánimo de llevar sensibilidad a los hogares; actualmente tiene pensamientos de pintura de marinas y motivos castellanos; que sus deseos se vean cumplidos.

EL TIEMPO. — En la mañana de hoy ha sido de niebla densa y continua, presagio de nieves, apenas si se veía, y en las casas hubo que encender las luces; en la carretera de Barruelo y en el paso nivel de Cillamayor, un coche que venía de Vallejo de Orbó, no vio un coche aparcado por estar cerrada la barrera, dándose contra él con un fuerte golpe y con gran derrame de sangre, por lo que los del coche aparcado le sacaron del mismo llevándole rápidamente a la clínica. No se tienen más detalles.

El Corresponsal y Cronista de la Villa, ANIANO FONTANEDA

REBAJAS EN "LORETO"

CISNES NIÑO BRILLO TODAS LAS TALLAS ...	139	Ptas.
PIJAMAS BEBE 1 PIEZA	149	»
PIJAMAS NIÑOS 2 PIEZAS	199	»
PANTALON PETO NIÑO PUNTO	245	»
CALCETIN NIÑO ORLON	59	»
CAMISETAS NIÑOS M-C COLOR	88	»
BRAGAS NIÑA HILO	59	»

Y CANTIDAD DE ARTICULOS REBAJADISIMOS EN: «LORETO». Avda. Valladolid, 1. PALENCIA

VENTA DE PISOS Y LOCALES

en C/. Federico Mayo, 5, 7, 9

CONSTRUCCIONES J. A. F.

Oficina: Fernando el Magno, 10, bajo

Teléfono: 72 68 88 horas de oficinas, de 7 a 10)

PALENCIA

COMERCIAL BALAY, S. A.

Comunica a sus usuarios y clientes, que el número de teléfono de su servicio técnico en esta plaza es el 72 20 57.

GUARDO

(Viene de la pág. anterior)

la de la Escuela-Taller de Alfarería del CIT.

En el campo de la cultura hay mucha tela marinera que cortar. Varios actos culturales, organizados por la Asamblea de Jóvenes (Semana de la Juventud), IV Concurso de Pintura Joven (Grupo Literario Guardense), actos culturales en honor de S. Bárbara (Grupo de Empresa de ERT) y I Encuentro de Folklore Castellano (jóvenes de Guardo) Todos, como se ve organizados por diversas entidades o grupos y ninguno por nuestro Ayuntamiento que no ha dado una sola perra para actos culturales este año, exceptuando la subvención para los jóvenes que organizaron el I Encuentro del Folklore Castellano y la subvención a la Coral de Guardo para actuar en Carrión de los Condes. En esto no incluimos el VI Concurso Literario de Cuentos realizado por el Grupo Literario Guardense en fiestas patronales por ser capítulo de festejos patronales. La necesidad de una casa de cultura o de acondicionar un local para actividades culturales se hace cada vez más patente. Bien pudiera ser la Biblioteca Municipal, que con poco se podría convertir en salón de actos sin perder su condición de biblioteca.

En turismo destaca el accesit nacional conseguido por el CIT por sus importantes actividades.

En el terreno deportivo el hecho sobresaliente es la creación de un nuevo club futbolístico, el Guardo Promesas que interviene en la competición provincial juvenil, bajo la tutela del C. D. Guardo. Después están la labor del Independente y el campeonato comarcal de fútbol.

El personaje más popular quizá haya sido Domicio Monge, artesano guardense que dirige la Escuela-Taller de Alfarería del CIT «Micio», como todos le conocen y denominan, es la atracción de muchos visitantes en este verano, que acuden atraídos por nuestra alfarería.

Y esto ha sido todo. Esperamos que 1978 depare a Guardo cosas mejores.

Los Reyes Magos de peatones

Este año en lugar de Cabalgata de Reyes hemos tenido "andata" de Reyes. Y aunque suene a chiste, así ha sido. Los Reyes Magos se presentaron en nuestra villa a "pinrel", lo que equivale a decir de vulgares peatones. Acaso sea por eso de que hay que economizar energía o gasolina, que es lo mismo. Lo cierto es que Sus Majestades no se han paseado en caballo ni en carroza, como es lo suyo, para lucir sus lujos orientales, sus vestimentas y sus personas. Porque tres Reyes Magos desfilando por nuestras calles, "tapados" o cubiertos por una muchedumbre de antorchas portadas por pastores, apenas se les veía.

Lo bueno de este año, y esto era nuevo y aceptable, ha sido que en los distintos barrios de Guardo se montó un Belén viviente, hecho por los jóvenes de cada barrio. Allí llegaba la comitiva de los Reyes Magos, adoraban al Niño, le ofrecían sus presentes y se iban a otro barrio. Así, se terminó todo en la Plaza del Ayuntamiento, donde se había montado un Belén en una tienda de campaña —seguramente versión moderna o montañera de la gruta de Belén—. En esta Plaza es donde prácticamente se había concentrado la mayor parte de la chiquillería guardense. Mucho público, a pesar de las bajas temperaturas, pues a las ocho y media ya helaba lo suyo. Muchos caramelos repartieron los Reyes Magos. Muchas antorchas les acompañaron y muchos niños vestidos de pastores.

También se echó de menos en la comitiva una banda de música. ¿Dónde está nuestra banda municipal? Para andar por casa lo mismo daba ocho que quince músicos. El pasado año, si mal no recuerdo, desfiló con la comitiva real una banda de trompetas y tambores, que dieron aire a la Cabalgata, le dieron marcialidad o solemnidad, cosa que este año... Tampoco se oyó un solo cohete, que anunciara el comienzo y el paso de sus realezas. Y de carrozas, nada.

La "andata" de este año ha tenido muchos niños de pastores, —como queda dicho antes—, un buen itinerario, muchos caramelos, y un grupo de chicos y chicas cantando villancicos con panderetas.

En otra crónica decíamos que estas Navidades se nos antojaban pobres exteriormente en nuestra villa. Y la tónica se ha mantenido. Decíamos que ni un solo adorno callejero decía que esto es Navidad. Pero al día siguiente de salir la crónica aparecieron, para contradecirme tres hermosas estrellas luminosas e intermitentes en la fachada del Ayuntamiento. Nada más y nada menos.

La cabalgata, perdón, la "andata" de este año ha estado organizada por la juventud local y patrocinada por el Ayuntamiento.

El Corresponsal

NODO de SUCESOS

Suprimieron la fiesta de «la bruja buena» y la niña intentó suicidarse

Siete muertos al arrollar un tren a un coche

Explosión en una fábrica de dinamita de JOHANNESBURGO

COCHE ARROLLADO POR UN TREN

Martín (Ohio) (Efe). — Siete personas, todas de la misma familia, resultaron muertas ayer al ser arrollado el coche en el que viajaban por un tren en un paso a nivel, ha informado la policía de carreteras de Ohio.

El coche fue arrastrado por el tren unos sesenta metros a lo largo de la vía y los cadáveres de sus ocupantes quedaron tendidos a ambos lados de la misma.

LA NIÑA Y LA «BEFANA»

Taranto (Italia) (Efe). — Una niña de 12 años de edad se tomó ayer un tubo de barbitúricos, desesperada porque no llegó a su casa la «Befana», la «bruja buena» que entra por la chimenea de las casas italianas con regalos el día de Epifanía.

Se trata de Angela Minetola que se encuentra en graves condiciones en el hospital de la «Annunziata» de Taranto, ciudad de sur de Italia.

«Si la Befana no viene me suicido...», había dicho la pequeña reiteradamente durante toda esta semana, pero sus padres no lo tomaron en serio.

Cuando su madre entró al dormitorio para llevarla al colegio —pues por primera vez en muchos años ayer fue día de clase obligatoria— Angela estaba ya muy grave, después de haber ingerido un buen montón de aspirinas

Son muchos los que se preguntan en Italia si es justo que se supriman impunemente las fabulas, como ha ocurrido con la fiesta de «La Befana».

«El hecho de que la crisis económica requiera la supresión de fiestas —dijeron diversas asociaciones— no tiene por que repercutir en las fiestas para niños, justamente los menos culpables de la situación».

UN PEATON HERIDO POR UN COCHE EN FUGA

Barcelona. (Cifra). — Un peatón resultó herido de gravedad al ser atropellado, a la altura de la calle Pelayo, confluencia con Las Ramblas, por un coche al que perseguían dos motoristas de la Policía Municipal.

Se trata de Santos Sisamol Sisamol, vecino de Viladecans y trabajador de la empresa Roca y Radiadores, el cual tuvo que ser ingresado de urgencia en el Hospital Clínico de esta ciudad.

Los hechos causantes del accidente ocurrieron sobre las cuatro de esta madrugada, cuando dos motoristas de la Policía Municipal se apercibieron de que dos individuos de aspecto sospechoso, penetraban en el coche Seat 124, matrícula B-7898-AP, estacionado en la calle Pelayo.

Tras darles el alto, los ocupantes del vehículo emprendieron una rápida huida, colisionando a la altura del número 58 de la citada calle, con otro turismo que se encontraba estacionado. Momentos después atropellaron al peatón y descendieron por Las Ramblas, donde volvieron a colisionar, esta vez con un camión, abandonando seguidamente el vehículo y dándose a la fuga.

En la captura de los dos individuos intervino, también, un policía municipal que en aquellos momentos se encontraba franco de servicio, el cual resultó con heridas leves producidas por forcejeo.

EXPLOSION EN UNA FABRICA DE DINAMITA

Londres. (Efe). — Una violenta explosión sacudió hoy una fábrica de dinamita en la ciudad surafricana de Johannesburgo, según noticias recibidas en Londres.

Las primeras informaciones no dan cuenta de víctimas, aunque se teme que su número podría ser considerable.

La explosión se produjo en la fábrica de Modderfontein que estalló en llamas, visibles desde varios kilómetros de distancia.

Numerosos coches de bomberos y ambulancias se dirigieron rápidamente al lugar del siniestro.

LE DESNUDAN UNOS ATRACADORES

Valencia (Cifra). — Un individuo fue asaltado la pasada noche por unos atracadores, que le desnudaron, quitaron todos los efectos que llevaba consigo y el propio automóvil

La víctima es Laurentino Rodríguez Ugido, de 26 años, residente en Grisuda del Páramo (León), y que se encontraba de viaje en Valencia. Cuando circulaba con su coche «Seat 128», matrícula León 5.665-E, por la calle de Millares, dos individuos con navajas aprovecharon una parada del vehículo para subir al mismo, amenazando al conductor, a quien obligaron a llevarles hasta la zona marinera de Pinedo.

Allí, en un descampado, le hicieron varias heridas en la cara —de las que fue curado en la Casa de Socorro de Levante— y le obligaron a desnudarse, dejándole únicamente los calcetines. Tras ello, los atracadores escaparon con el coche, las ropas, joyas, documentación y dinero.

El hombre desnudo salió a la carretera, intentando hacer autostop hasta que tres jóvenes le recogieron y llevaron hasta la sección 37 de la policía municipal, donde se le facilitó un capote impermeable para poder trasladarse hasta la Casa de Socorro y luego a la comisaría, para presentar la correspondiente denuncia.

PISO DESTRUIDO

Valencia (Cifra) — Una vivienda quedó totalmente destruida, la pasada noche, en esta capital debiéndose proceder a la evacuación del edificio.

Ocurrió sobre las once de la noche, en la calle de San Jacinto, número 22, primera puerta; al parecer, la causa fue un cortocircuito en el comedor, ardiendo rápidamente la totalidad de los muebles, cortinas, ventanas y puertas del piso. El fuego alcanzó a las diferentes habitaciones.

En el edificio, de seis plantas el fuego fue ascendiendo por las ventanas traseras, por lo que se tomó por los restantes pisos donde llegaron a arder cortinas y persianas. Estos pisos fueron desalojados durante dos horas, en evitación de males mayores.

El Rey presidió a las Fuerzas Armadas

(Viene de primera página)

por Vuestra Majestad; de que nuestra sociedad sea cada vez más justa, alegre y libre; de que la unidad de la Patria —respetando la variedad de sus regiones—, constituya la esencia del ser nacional y de que España pueda prosperar en el orden y en la paz».

«Señor, España es una y los españoles no vamos a tolerar que la rompan».

«Por mucho que amenacen, y por que unos pocos utilicen el terrorismo drogados por falsos profetas que agitan presuntos ideales que la inmensa mayoría de la nación acaba de rechazar rotundamente, no van a conseguir que muchos millones de españoles se sometan a la dictadura de las bombas y las metralletas».

Las Fuerzas Armadas están dispuestas, con la misma fidelidad de siempre y por el camino del honor, a seguir cumpliendo con su deber, que nos exige, si es preciso, el precio de nuestras vidas confiando siempre en el amparo, comprensión y afecto del pueblo español y de sus legítimos representantes y organismos de Gobierno y del Estado, en una simbiosis moral y humana cada vez más estrecha, más verdadera hasta llegar a conseguir una fusión completa entre todos, que constituya indestructiblemente lo que expresa una simple palabra que vale por todas, «España».

DISCUSO DE SU MAJESTAD EL REY A LAS FUERZAS ARMADAS

Tras las palabras del teniente general Gutiérrez Mellado, el Rey Don Juan Carlos pronunció un discurso en el que, entre otras cosas, dijo:

«Queridos compañeros:

Ahora, cuando han transcurrido dos intensos años desde que me correspondió ostentar la máxima responsabilidad de los destinos de España y he asistido con una perspectiva elevada al desarrollo, siempre difícil, de la transformación política de nuestro país; cuando he podido conocer los sentimientos que animan y las inquietudes que preocupan en estos momentos cruciales a los componentes de nuestras Fuerzas Armadas; cuando tengo constancia de vuestra disciplina, de vuestra calma y de vuestra presencia de ánimo, comprendo que está más justificada que nunca mi felicitación cordial como jefe supremo de los ejércitos, y quemás que nunca también merecéis con mi agradecimiento, el agradecimiento profundo de ese pueblo español del que procedéis y al que servís

Yo os pido a todos que perseveréis en esa conducta y que sigáis, como hasta el presente, haciendo gala de comprensión, de serenidad y de confianza».

Comprensión, para daros cuenta real de las circunstancias que vivimos y de la necesidad de adaptarse a los cambios producidos por el transcurso del tiempo, por los impulsos de las nuevas generaciones, por el anhelo de reconciliar al fin a todos los españoles en un empeño común del que nadie se siente marginado.

SOMOS CAPACES DE VIVIR EN PAZ, DEMOCRACIA Y LIBERTAD

De la misma manera que el armamento y el material militar se perfeccionan y transforman; igual que el arte de guerra tiene que sufrir innovaciones profundas, porque el inmovilismo sería absurdo y suicida, también en otros muchos aspectos, y desde luego en el político, hay que seguir la marcha de la historia para demostrar al mundo y demostrarnos a nosotros mismos que somos capaces de vivir en la paz, en la democracia y en la libertad, pero hay que hacerlo con el dominio necesario para condicionar, dirigir y controlar debidamente los acontecimientos, a fin de que no sean sólo ellos los que nos dominen y arrastren de tal forma que nos conduzcan a excesos o a exageraciones tan perjudiciales como el estancamiento o el retroceso».

Comprensión, para saber cuándo debe sacrificarse la voluntad de cada uno en beneficio de la voluntad general, y cuando por el contrario, hay que llegar al más grande de los sacrificios en defensa de lo que para la Patria es permanente e irrenunciable.

CAMBIOS CON ORDEN Y EQUILIBRIO

«Comprensión, para que los cambios tengan lugar con orden y equilibrio, sin quedarse aferrados al tiempo pretérito, ni ir más allá de lo que la prudencia exige; sin dejarse vencer por esos impulsos pendulares y radicales tan propios de nuestro carácter, ni encontrar disculpas para interrumpir el trabajo y el esfuerzo de todos los días.

Serenidad, para asistir al proceso que estamos viviendo, sin excitación, sin nerviosismos o precipitaciones, sin temores infundados, perfectamente seguros de nosotros mismos.

Serenidad, para que la evolución imprescindible no desemboque en el olvido absoluto de un pasado en el que ha de basarse la experiencia, ni conducta a una total subversión del orden de los valores o a una alteración de las realidades históricas que no pueden borrarse.

ES PRECISO EXIGIR A TODOS RESPETO PARA EL EJERCITO

A los militares se les exige mucho y se les limitan sus actividades en el aspecto político, porque lo elevado de su misión, la dureza de sus deberes y la confianza que la nación ha puesto en ellos, así lo aconsejan. Pero, en justa correspondencia, es preciso exigir también a los demás el respeto obligado para lo que es tan respetable; el respeto, por parte de todos, para las leyes y las disposiciones que regulan las actividades de los Ejércitos y los derechos de sus miembros.

NO POLITIZAR LAS FUERZAS ARMADAS

«Si los militares deben abstenerse de intervenir en los problemas políticos de todos los días y de manifestar sus personales opciones de aquel carácter, también hay que evitar que, desde fuera de las Fuerzas Armadas, se trate de politizarlas, implicándolas en la política que a cada cual conviene o utilizándolas para apoyar en uno u otro sentido sus intereses. Y mucho más aún, es indispensable eludir el error de politizarnos nosotros mismos, desde dentro, precisamente por la obsesión exagerada de evitar a ultranza la propia politización».

Los Ejércitos tienen en la virtud de la disciplina el más importante fundamento de su prestigio, de su unidad y de su permanencia; velemos por mantenerla en todo momento con espíritu de justicia y sintiendo el dolor que la sanción debe producir, tanto al que la sufre como al que la impone. Sancionemos, pues, cuando sea indispensable, con esa serenidad que venís demostrando y a la que os exhorto; con reflexión y mesura, pensando que, en la unidad indisoluble de las Fuerzas Armadas, el castigo ha de sentirse como si lo aplicáramos en nuestro propia carne.

Porque la disciplina —cuyo mérito se ha graduado en una definición memorable— ha de apoyarse, más que en el castigo, en la convicción del que obedece y en el prestigio y la razón del que manda, de la misma manera que en todos los aspectos la autoridad y el orden han de constituir un clima, un ambiente y una actitud.

OS PIDO CONFIANZA

Y os pido también confianza. Una confianza que tiene que estar entretejida con la fe en el mando; con la seguridad de que quien lo ejerce en cada escalón superior tiene más conocimientos, más información y más fundamentos para decidir o proceder en la forma que lo hace.

Confianza vigilante, que impida tanto las reacciones improvisadas como la despreocupada impasibilidad.

Con comprensión, con serenidad y con confianza, las Fuerzas Armadas españolas y las de Orden Público, estáis dando una nueva lección de patriotismo a través del delicado periodo que nos ha correspondido vivir.

Afortunadamente sin víctimas

Fuerte terremoto en RUSIA

Afectó a 58 localidades de la región de Georgia

Moscú, 7. (Efe). — Un fuerte terremoto que sacudió esta semana la Georgia soviética, destruyó totalmente cuatrocientas casas y causó graves daños a millares de edificios, dice hoy un periódico soviético.

El órgano sindical «Trud», que publica los primeros detalles del movimiento telúrico que afectó a toda la región del Cáucaso el lunes pasado, dice que se está llevando a cabo una importante operación de ayuda a los damnificados, y resalta que no hubo que lamentar víctimas del terremoto, que tuvo una intensidad comprendida entre los 6 y 7 grados de la escala rusa de 12.

La ciudad de Dmanisi, situada a 60 kilómetros al sudoeste de la capital georgiana de Tiflis, fue la más afectada.

Unas 58 localidades de la región administrativa de Dmanisi, que están pobladas principalmente por personas procedentes de la República de Azerbayan, sufrieron daños a causa del temblor de tierra, añade «Trud».

Suceso en la Calle Orense de Madrid

Un joven muerto y otro herido gravísimo

Madrid, 7. (Cifra).—En relación con el suceso ocurrido en la zona próxima a la calle Orense, que costó la vida al joven Juan Antonio Pérez Conesa, el Gobierno Civil de Madrid ha facilitado una nota en la que relata los hechos.

Según esta nota, los hermanos Francisco y Juan Antonio Pérez Conesa y un amigo de ambos, José Antonio Alvarez de Luna, se acercaron poco después de las tres de la mañana del día de los hechos a un restaurante sito en la calle Orense, número 8.

"El vigilante jurado del mismo, Felipe Acosta Tejera —dice el comunicado del Gobierno Civil, les invitó a marcharse. Al no hacerlo, a pesar de intimidarles pistola en mano, después de que los jóvenes se mofaran de él, según propias declaraciones del vigilante, éste realizó varios disparos, alcanzando a Juan Antonio Pérez Conesa, de 16 años y a su amigo, José Antonio Alvarez de Luna, de 20.

Los dos heridos —añade el comunicado— fueron trasladados a La Paz por Francisco Pérez Conesa, que resultó ileso. Su hermano ingresó cadáver y el otro joven sufre herida por arma de fuego en la columna vertebral "no habiéndose facilitado en el momento de redactar esta nota parte médico.

La nota del Gobierno Civil informa, finalmente, que el vigilante jurado ingresó ayer en prisión, a disposición del Juzgado de Instrucción.

✝

LA SEÑORA

Doña Carmen Sánchez Lora

(Vda. de Dionisio Buena)

FALLECIO EN PALENCIA EL DIA 6 DE ENERO DE 1978

Después de recibir los Santos Sacramentos

D. E. P.

Sus apenados hijos Dionisia, Teodosio y María Milagros Buena Sánchez; hijos políticos Jesús Ariño, María Candelas Hontiyuelo y Ramón Fernández; nietos Carmen, Esteban, Pablo José, Carmen Blanca y Beatriz; sobrinos, primos y demás familia,

Suplican una oración por el eterno descanso de su alma.

Funeral: Tuvo lugar día 7 a las 4,30 de la tarde y a continuación la conducción del cadáver al Cementerio de Ntra. Sra. de los Angeles.

Misa de familia: Día 7 a las siete de la tarde.

Iglesia Parroquial: San Lázaro.

Casa mortuoria: Avenida Manuel Rivera, núm. 21, séptimo, D.

Pompas Fúnebres, Ntra. Sra. de la Calle

SE NECESITAN señoritas

Para AZAFATAS de «BINGO», mayores de 21 años. Se requiere excelente presencia, cultura media, trato agradable, seriedad. Se ofrece buen ambiente de trabajo en equipo, remuneración elevada. Seguridad Social y otras ventajas laborales. Interesadas presentarse en el domicilio del Club «PALENCIA, C. F.», calle Menéndez Pelayo, núm. 5, entreplanta, preguntando por Srta. Tina. Horas de 20 a 21. (Oficina de Colocación P-8.441)

M.C.D.2022

SEGUNDA «B»

GRUPO PRIMERO

Traba, 12 modestos goles.-Uciarte, en e Sestao.-Invasión leonesa de Palencia.-Un fugado en el Torrejón.-¿Gira de Orense por Centroeuropa?

Traba, perteneciente a la plantilla del Compostela es el nuevo líder en la tabla de goleadores. Este jugador ha alcanzado este puesto por merecimientos propios y sin lanzar penaltys. Sus 12 goles le avalan como excelente rematador. Detrás de él continúan esos 7 lebreles que por fin se han separado y marchan destacados en un pequeño pelotón. Otra de las recuperaciones fue la de Martínez, uno de los hombres-gol del Torrejón. En la última jornada hizo dos tantos de su equipo y se pone de nuevo en las primeras posiciones manteniéndose de esta forma en la línea regular que le caracteriza durante esta primera vuelta. Respecto a Traba, hay que señalar que juega cedido por el Coruña, por lo que es fácil de suponer que, dada su racha, pase pronto al cuadro gallego de la segunda A. La clasificación ha sufrido algunas modificaciones. Heras aquí:

12: Traba (Compostela).

11: Argüeso (R. Ferrol), Vicioso (Torrejón), Martínez (Torrejón).

10: Castro (Castilla), Paco (Mirandés).

9: García Hernández (Castilla), Palacino (Huesca).

7: Montera (Langreo), Larrañaga (Sestao), Corcuera (Tudelano).

6: Corchado (At. Madrileño), Mayayo (Bilbao At.), Bernal (Castilla) Michelena (Caudal), De Diego (Ensidesa), Lasaosa (Huesca), Cucala (Orense), TOMAS (Palencia), José Emilio (Pontevedra), Marcelo (R. Ferrol), Baños (Sestao).

5: Juncosa (At. Madrileño), Trabudua (Basconia) Gufi (Bilbao Ath.), Ausaberri (Huesca), Lacruz (Huesca), LORENZO (Palencia), Lamana (Pegaso), Juan-Fermín (Pontevedra), Ortego (Real Unión).

4: Gurtubay (Basconia), Noriega (Bilbao Ath.), Moreno (Castilla), Errandonea, Villafañe y Rafa (Cultural Leonesa), Javi (Ensidesa), Novo, Eloy y Jaime (Langreo), Mata y Lucas (Mirandés), Somaza (Orense), Chaves y Morales (Pegaso), Rivas (Pontevedra), Collazo I (R. Ferrol), Amiano (Real Unión), Mena (Tudelano).

3: Arenaza (Basconia), Gabiola y Solá (Bilbao Ath.), Pascual y Blanco (Castilla), Javier (Caudal), Seijas (Compostela), Celso, Maíquez y Montes (Cultural Leonesa), Cuenca y piolo (Ensidesa), Chirri y Sierra (Huesca), Chuquín (Langreo), Andueza (Mirandés), CORDON y MOTA (Palencia), Domínguez (Pegaso), De Diego (Torrejón) y López Gimeno (Tudelano).

2: Veinticuatro jugadores. Figura entre ellos CANO (Palencia).

1: Setenta y seis, incluidos GIL NUÑEZ y SALVI (Palencia).

—0—

Tras las despedidas de Ayerdi y Calvo como entrenadores del Sestao ya hicimos referencia a la posibilidad de que Fidel Uriarte se hiciera cargo de la dirección técnica del conjunto. Eso ha hecho hasta la entrada de Marcaida como entrenador. Y ahora —según se desprende de unos comentarios de la prensa bilbaína— parece que el internacional vasco formará parte de la plantilla en la que está también incluido su hermano Gabriel. Textualmente dicen allá arriba «No es más que un jugador más del Sestao dispuesto a echar una mano». Este futbolista fue Pichichi la temporada 67-68 cuando contaba 22 años y llevaba varios jugando en Primera.

—0—

La Cultural sigue con bajas importantes. A la de Deville por lesión acontecida hace mes y medio aproximadamente, hay que sumar la de Errandonea por problemas de «campo». Respecto a Deville, a quien se ha quitado la escayola, se cree pueda estar en perfectas condiciones a finales de este mes. El puesto de Errandonea, es fácil pero no seguro; es fácil repito, que sea cubierto por Marianín, éste casi inédito en lo que llevamos de temporada.

—0—

En el Torrejón, una fuga. La de Machín, habitual lateral izquierdo. El caso es que con las vacaciones de Navidad desapareció, pasaron estas y aún no regresó. El muchacho es canario. Marchó a Lanzarote y nada, que no hay ningún tipo de noticia sobre él.

—0—

Adonde sí irán; mejor dicho vendrán, muchos hinchas, es a Palencia. Como lo leen. Diversas peñas culturalistas han anunciado ya sus viajes para presenciar el partido del domingo entre el conjunto morado y los leoneses. «Los Pedrines» son quienes han organizado varios desplazamientos a nuestra capital. La salida de León se realizará a las diez de la mañana y el regreso a las diez de la noche. ¿El precio del billete? 250 pesetas. Esa era la noticia. «La Balastera», de no acudir masivamente los de casa a animar al Palencia parecerá el feudo culturalista si se confirman las previsiones sobre la llegada de los hinchas leoneses. Aparte de la peña «Los Pedrines», ha habido otra que acaba de anunciar su viaje a nuestro lar: la peña «El Botijo».

—0—

Y para terminar estas líneas, una noticia que puede dar pie a muchos comentarios. El Orense estudia la posibilidad de una gira por Centro-Europa. Y no es broma, aunque parezca extraño que un Segunda B se detenga a meditar en estos temas. Si tenemos en cuenta que la Liga terminará pronto gracias a ese gol de Rubén Cano que nos clasificó para argentina, y que debido a la inactividad forzosa que habrá desde mediados de mayo, sí es interesante pararse a pensar en ello. Lógicamente también cuenta, como no, los beneficios que pueda reportar una gira como ésta. En Orense calcularon que con seis encuentros disputados puede obtenerse un millón y medio limpio. Y es que los gastos que acarrea ese periodo amplio de inactividad merecen un tratamiento adecuado. En Orense han encontrado una solución, o al menos está en proyecto. Pero en Segunda B quedan equipos que estando en la misma situación y con una economía nada boyante, no se detienen en este aspecto.—T.

DEPORTES

Este domingo, a las 4, Palencia-Cultural Leonesa, en La Balastera

Un importante encuentro (declarado de "Ayuda al Club") que abre la segunda vuelta de la Liga

Este domingo, a las cuatro de la tarde, se jugará en «La Balastera», el encuentro número veinte de la presente temporada de Liga, que abre la segunda vuelta, entre el Palencia y la Cultural Leonesa.

Para el nuevo año, puede decirse que no ha podido venir más interesante partido, que ha despertado la natural expectación entre el público, no sólo de Palencia, sino de León, de donde vendrá un nutrido grupo de seguidores culturalistas.

Se ha declarado «Día de Ayuda al Club», por la directiva morada, y se espera que los aficionados respalden el esfuerzo de aquella, para conseguir un equipo potente. Y aunque algunos aficionados se han quejado de los precios de la general, es de esperar no se acusen muchas ausencias; pues es vital la presencia de seguidores morados, para apoyar al equipo y apoyar el esfuerzo de la directiva, que va a tener que hacer frente a inmediatos y cuantiosos pagos, en este choque importante entre dos conjuntos con muchas aspiraciones para el ascenso.

La Cultural Leonesa viene a Palencia tras su derrota en Huesca, con ganas de sacar algo de lo que en la capital oscense no saco. Como se sabe la Cultural se ha reforzado mucho para esta competición de Liga, y, aunque son cuatro los puntos que la separan del primer puesto (cuyo liderato ya ostentó en una ocasión en esta Liga), no quiere separarse más, para no distanciarse pedrosamente de una cabeza a la que aspira con tesón y, desde luego, con méritos para ocuparla.

Pero el Palencia atraviesa un gran momento de juego y de moral, y, también, mantiene unas justas aspiraciones de llegar a donde más aspire cualquier equipo del grupo. Una victoria sobre la Cultural, le daría sobrepasar a ésta en la clasificación del grupo; al menos, momentáneamente, ya que los tres positivos que tiene los leoneses, le hacen prácticamente mantener unas rentas más sustanciosas, hasta ahora, que la de los palentinos, sin positivos ni negativos en su haber.

Creemos que va a ser un choque emocionante, entre dos equipos fuertes y con hombres de clase en sus líneas, que pueden inclinar el resultado de cualquier lado, sin sorpresas.

Los leoneses, como decíamos en otra crónica, tienen una delantera que busca y encuentra con facilidad el gol. Faltará, en esta ocasión, su goleador Errandonea, expulsado el pasado domingo en Huesca y sancionado con dos partidos, por agresión; pero en su vanguardia dispondrá de hombres como Villafañé y Rafa, con cuatro tantos marcados cada uno; y Celso, con tres. Quizá el puesto de Errandonea sea ocupado por Marianín, el antiguo jugador culturalista y cretense, vuelto a las filas leonesas, tras su actuación en Primera y Segunda División con el Oviedo, las pasadas temporadas. Es un veterano que ve el gol con facilidad, y que, suponemos, con sus compañeros de línea constituirán una vanguardia peligrosa, a la que habrá que echar mucho talento para sujetar.

El resto del equipo, lo forman hombres con experiencia y clase, como Chiqui, Cortabitarte, Elustondo, etc., que dan solidez al equipo, encontrándose entre los ocho equipos más goleadores (con 26 goles); y entre los nueve menos goleados, si bien, en esta línea de cobertura, con 22 tantos encajados, no se muestran tan seguro. En ambas líneas, el Palencia, con 22 tantos marcados y 26 encajados, se muestra ligeramente menos potente, aunque hay que tener en cuenta que esta apreciación sólo es teórica, pues el Palencia ha mejorado ostensiblemente su actuación en las últimas jornadas, y actualmente el juego del equipo corresponde a otra línea de efectividad más acusada. Si para muestra basta un botón, el 4-0 del pasado sábado sobre el Ensidesa, lo patentiza.

Va a ser una confrontación muy equilibrada, que no dejará resquicio para el descuido, desde luego, y en la que el Palencia tiene una magnífica ocasión de subir puestos y posibilidades, que, suponemos, con todos los respetos para su calificado rival —antiguo y deportivo rival de los tiempos históricos—, no dejará escapar.

En León, como decimos, el ambiente es grande. Se escribe en la prensa local:

«Los leoneses tienen una papeleta difícil»... «La Cultural debe ir a Palencia a por todas, para no quedar totalmente descolgado del pelotón de cabeza, teniendo además en cuenta que, durante la segunda vuelta, deberán jugar en León casi todos los equipos que marchan por delante en la general, y nada mejor que sumar puntos para en su día desbancarles del puesto que actualmente ocupan. Pero seamos realistas y no echemos las campanas al vuelo. En Palencia tiene la Cultural uno de los encuentros más difíciles del torneo. Es mucha la rivalidad que albergan y el factor campo siempre influye decisivamente. De todas formas, se supone que el equipo leonés salga con ambiciones y sepa realizar el encuentro que más convenga».

Probablemente, la alineación culturalista sea: Domingo; Chiqui, Montes, Maíquez, Arrieta; Villafañé, Celso, Elustondo, Rafa; Marianín, Cortabitarte (o Rico).

Por su parte, el Palencia alineará así: Marcos; Alonso (o Cano); Aurre, Gil y Cano (o Cobo); Núñez, Grande, Ferrero; Mota, Lorenzo y Tomás.

Todo está a punto para este importante partido, donde dos equipos calificados y con muchas aspiraciones ambos, van a dilucidar dos importantes puntos. La Cultural ganó en León, en el encuentro inaugural de Liga, por 3-1 al Palencia. ¿Puede repetirse el tanteo, pero al revés?

Muy difícil va a ser; pero el Palencia, por fuerza y entusiasmo no va a quedar. Que los aficionados estén también a la altura de las circunstancias con su presencia y su apoyo total.

F. BUISAN

Campeonato provincial de FUTBOL JUVENIL

Se destaca el Palencia Promesas

Buen momento del Castilla y Guardo Prms.

Resultados:

Dueñas-Palencia Promesas	0-1
San Telmo-Maristas	6-0
Cuevas-Venta de Baños	1 0
F. F. Radiovisión-Guardo Prom	0-1
Peña Ath. Bilbao-Castilla	0-3

CLASIFICACION

	J.	G.	E.	P.	F.	C.	Ptos.
1.—Palencia Prom.	15	13	1	1	69	14	27+13
2.—Dueñas	15	11	1	3	32	19	23+ 5
3.—Castilla	14	10	2	2	36	19	22+10
4.—Guardo Prom.	15	9	3	3	49	16	21+ 5
5.—Peña Ath. Bilbao	14	6	3	5	23	24	15— 1
6.—F. F. Radiovisión	14	5	4	5	41	26	14
7.—San Telmo	15	6	2	7	40	43	14— 2
8.—Venta de Baños	14	4	2	8	24	43	10— 6
9.—Cuevas	14	3	1	11	9	41	7— 7
10.—Polideportivo	14	1	3	10	11	49	5— 5
11.—Maristas	15	1	0	14	12	56	2—12

PARTIDOS PARA EL PROXIMO DIA 8

Castilla-Dueñas (0-3)
Palencia Prom.-San Telmo (10-1)
Maristas-Venta de Baños (0-5)
Cuevas-F. Franco Radiovisión (0 5)
Polideportivo-Peña Ath. Bilbao (0-0)
Descansa: Guardo

(Los resultados entre paréntesis corresponden a la primera vuelta).

LUNES 9

Calzados ALBERTO

INICIA SU CAMPAÑA REBAJAS

Botas señora PIEL, desde ...	600 Ptas.
Anchos especiales, desde ...	800 "
Mocasines piel, desde	400 "
Caballeros, desde	500 "
Bolsos señora, desde	300 "

VEA EXPOSICION EN
Calle Mayor, 143

TENIS

Orantes perdió con Connors

Borg y Vilas, clasificados para las semifinales, no se presentaron en sus partidos "de trámite"

Nueva York, 6. (Alfil). — Manolo Orantes, que ganó en 1976 fue eliminado por Jimmy Connors, quien avanzó a semifinales al triunfar por 6-2 y 6-3.

Pero Orantes pudiera tener una nueva oportunidad si el argentino Guillermo Vilas, ya clasificado para la semifinal tras vencer a Manolo y a Connors, no mejorara lo suficiente de una lesión en el tobillo como para jugar mañana.

Vilas no se presentó a jugar su tercera partida del torneo ante Eddie Dibbs, para su segunda derrota por default en medio de cadena de 85 triunfos consecutivos.

Tanto el entrenador de Vilas, el rumano Ion Tiriac, como el médico del torneo, consideraron que las posibilidades de que juegue mañana "son un poco superiores al 50 por ciento".

Pero aunque Vilas decidiera que no está en condiciones para enfrentarse a Borg en la semifinal y nuevamente a Connors, caso de triunfar, en la final, y que podría arriesgarse a agravar su lesión, no parecen ser muchas las posibilidades de Orantes en este momento, frente a contrarios tan peligrosos.

Borg lo aventaja 8-3 y Connors 9-3 en las partidas que han jugado en su carrera, y Manolo, aparte de que antes de empezar el torneo padece una ampolla en el dedo pequeño del pie derecho, no está en su mejor forma, tanto física como moralmente, después de un mes sin jugar.

Frente a Connors, le dio realmente pelea hasta que éste le quebró el saque en el segundo juego del primer set, tras múltiples alternativas y doce empates en el tanto.

A partir de ese momento, Connors dominó y nunca estuvo en desventaja, y cuando Manolo, a principios del segundo set, intentó el contraataque, se encontró con que le fallaba el saque, y cuando no fallaba Connors se lo contestaba.

No es que Orantes jugara mal ni mucho menos, sino que para ganar a un jugador de la categoría de Connors, que continúa en plenitud de facultades y pega muy duro y con tremenda precisión, se requiere jugar mucho mejor que él, lo cual es difícil, o arriesgarse mucho y tener la suerte de que todo o casi todo salga bien, como ocurrió anteanoche con Vilas.

En el caso de Orantes, el público le reclamó en vano una de aquellas reacciones suyas que le permitían cambiar el rumbo de una partida cuando parecía ya irremisiblemente perdida, pero en estos momentos Manolo no tiene ánimo o suficiente preparación para jugar todos los días, sin descanso, frente a los mejores, y en superficie artificial y bajo techo que nunca han sido muy de su agrado.

VILAS Y BORG NO SE PRESENTARON A JUGAR

Nueva York, 6. (Alfil). — Primero el argentino Guillermo Vilas perdió por no presentación su partida del torneo de maestros frente a Eddie Dibbs, y esta noche tampoco se presentó el sueco Bjorn Borg para su partida contra el norteamericano Brian Gottfried.

Vilas alegó que anoche había sufrido un esguince del tendón en su tobillo izquierdo, en el último set de la sensacional partida que le ganó a Jimmy Connors y que aseguró su pase a semifinales.

Bjorn Borg, por su parte, anunció que debido a padecer de laringitis no podría jugar esta noche contra el norteamericano Gottfried.

Las derrotas de Vilas y Borg por default en nada afectan su participación en las semifinales, pero al menos en el caso de Borg anunció que no jugaría hasta después de concluirse la partida entre el norteamericano Jimmy Connors y el español Manuel Orantes.

Connors avanzó a la semifinal al vencer a Orantes, que defendía su título que ganó en 1976, 6-2 y 6-3, y debía enfrentarse al que ganara esta noche entre Borg y Gottfried, mientras que a Vilas le correspondería el perdedor.

En cierta forma, según los analisas, la estrategia de los preparadores técnicos de Vilas y Borg, el rumano Ion Tiriac y el sueco Lennart Bergelin, está jugando un papel decisivo.

Porque aunque nadie duda que el jugador argentino se resintió el tobillo, y desde el miércoles ya se sabía que Borg sufría una benévola laringitis, no se considera que en ninguno de los dos casos sean imperiosas esas razones para no jugar.

Al no presentarse a jugar contra Dibbs, Vilas obtuvo un descanso del que evidentemente estaba muy necesitado tras su agotador y sensacional triunfo ante Connors ayer.

Lo mismo puede decirse de Borg, quien también ayer jugó una partida en la que tuvo que emplearse a fondo contra Roscoe Tanner, y que aparentemente prefiere enfrentarse a Vilas en la semifinal, y no después de haberse cansado frente a Connors.

La pregunta ahora, en los medios tenísticos del Madison Square Garden donde se juega este año el gran premio de maestros de tenis, que corresponde al pasado año 1977, es si Vilas "se mejorará" lo suficiente de su tobillo como para jugar mañana contra Borg.

Porque, se agrega, si Gottfried hubiera sido su contrario, el gran jugador argentino hubiera podido derrotarlo aunque estuviera cojo, pero ese no es el caso con el sueco, que se discute el título de número 1 del mundo, y que lo ha derrotado once veces mientra que solo ha perdido contra él en cuatro ocasiones

Si Vilas no jugara, Orantes podría tener una nueva e inesperada oportunidad en la semifinal contra Borg, aunque no anda muy bien de juego y le falla bastante el saque, como demostró hoy ante Connors, tiene una ampolla en el pie que le molesta bastante y contribuyó a que perdiera lamentablemente el segundo ser contra Vilas después de haber dado gran batalla en el primero.

Borg le ha ganado ocho partidas a Orantes y ha perdido tres ante él, mientras que ante Connors ha perdido siete y solo ha ganado tres. Pero dos de esas victorias fueron en las dos ocasiones en que jugaron el año pasado.

Por otra parte, si la laringitis de Borg se agravara y tuviera que retirarse del torneo, ocuparía su puesto en la semifinal el que ganara esta noche entre el mexicano Raúl Ramírez y Roscoe Tanner.

En resumen, que la gran incógnita es quién va a resultar triunfador en este torneo entre los estrategas Tiriac y Bergelin, que fueron figuras más o menos mediocres en la historia del tenis y han tenido su oportunidad de gloria en la conducción de sus dos aventajados discípulos, Vilas y Borg.

VICTORIA DE RAMIREZ

Nueva York, 7. (Alfil). — El mexicano Raúl Ramírez venció al estadounidense Roscoe Tanner, en el último partido de la tercera jornada del torneo "Masters" de tenis, disputado anoche en el Madison Square Garden de esta ciudad.

Ramírez se impuso en dos sets, por 6-4 y 6-4.

Pese a este triunfo, la raqueta mexicana queda eliminada del torneo, para cuya fase semifinal se han clasificado los norteamericanos Jimmy Connors y Brian Gottfried, el argentino Guillermo Vilas y el sueco Bjorn Borg.

DOBLES

Nueva York, 7. (Alfil). — Los sudafricanos Bob Hewitt y Frew McMillan vencieron a los australianos John Alexander y Phil Dent por 7-6 y 7-6, en partido de semifinal del torneo "Masters" de tenis jugado anoche en el "Madison Square Garden", de esta ciudad.

La pareja vencedora disputará la final hoy, sábado, a los norteamericanos Stan Smith y Bob Lutz.

FEMENINO

Wáshington, 7. (Alfil). — Resultados de los partidos de semifinales del torneo de tenis femenino que se juega en esta capital, disputados anoche:

Martina Mavratiloca (Checoslovaquia), venció a Greer Stevens (Sudáfrica), por 6-2 y 6-2.

Dianne Fromholtz (Australia), a Kathy May (USA), por 7-6 y 7-5.

Betty Stove (Holanda), a Virginia Ruzici (Rumania), por 6-4 y 6-1.

Joanne Russell (USA), a Nancy Gunney (USA), por 6-4 y 6-3.

Automovilismo

El Gran Premio de Argentina

Abre el día 15 el campeonato mundial de FORMULA UNO

Buenos Aires, 7. (Alfil). — El próximo día 15 de enero, se iniciará en el Circuito de Buenos Aires, el Campeonato del Mundo de Fórmula-1, con la primera prueba puntuable de la temporada: El Gran Premio Automovilístico de Argentina.

Muchas novedades habrá que resaltar en esta edición del Campeonato Mundial de Fórmula-1, por ejemplo, los cambios de algunos grandes pilotos, entre los que se encuentra el actual campeón Niki Lauda, así como la entrada en el candelero automovilístico de nuevos nombres.

En efecto, la Fórmula-1 atrae a los pilotos de otras especialidades del motor. Esta temporada los debutantes en los grandes premios, serán el británico Divina Gálica («Hesketh»), el francés Didier Pironi («Tyrrell»), el italiano Lamberto Leoni («Ensign»), el mexicano Brett Lunger («Mc Laren»), y los norteamericanos Danny Ongais («Ensign») y Eddie Cheever («Ralt»).

Todos ellos, junto con los pilotos ya consagrados en la fórmula grande, intentarán conseguir uno de los veinticuatro puestos de la parrilla de salida para el gran premio argentino.

Quizás, una de las incógnitas que suscita más interés a comienzos de esta temporada automovilística, sea el papel que realizará el canadiense Gilles Villeneuve, en «Ferrari», tras la salida de Niki Lauda de la marca italiana y el accidente que protagonizó el controvertido piloto canadiense en el gran premio del Japón.

Villeneuve tendrá no sólo que sustituir a Lauda al volante de un «Ferrari», sino demostrar y demostrarse a sí mismo que la Fórmula 1 no le viene grande a un piloto de sus facultades. En estos dos aspectos cobrará bastante importancia los consejos y la actuación de su compañero de Escudería, el argentino Carlos Reutemann.

Otra de las novedades del gran premio de Argentina, será la retransmisión, por primera vez, en color, de dicha prueba, con la particularidad que los equipos encargados de realizar tal labor informativa serán los mismos que emitan para todo el globo la próxima fase final del campeonato del mundo de fútbol.

BC Banco Central, S. A.

Dividendo activo

El Consejo de Administración de este Banco, haciendo uso de la facultad que le confiere el artículo 40 de los Estatutos sociales, ha acordado el reparto de un dividendo activo, número 94, por los beneficios del ejercicio de 1977, con arreglo al siguiente detalle:

Complementario

	Nominal	Impuestos	Líquido
Acciones núms. 1 al 37.471.755	33,46	5,02	28,44

El expresado dividendo se hará efectivo, contra presentación de los correspondientes Extractos de Inscripción, a partir del día 16 de enero actual, en las Oficinas Centrales y en todas las Sucursales y Agencias de la Entidad.

Madrid, 5 de enero de 1973.

El Secretario General,
JUAN BULE HOMBRE

"Aurora"

Compañía Anónima de Seguros. — Domicilio social, BILBAO
INCENDIOS, VIDA, ACCIDENTES TRANSPORTES
Subdirector en PALENCIA, Carmelo Andrés García - Cuesta Conde de Vallellano, núm. 2-[illegible]. Telf. 724246. Apartado 130
Inspector: Nicolás Benito de Rodrigo

VIAJANTE DE JOYERIA

Precisa importante firma para viajar por CASTILLA, GALICIA y ASTURIAS.

SE EXIGE:

Persona dinámica, disciplinada, buen vendedor, experiencia en ruta, estar dispuesto a viajar continuamente atendiendo la ruta, tener vehículo propio y residir en esta plaza.

SE OFRECE:

Excelentes condiciones por comisiones. Magnífica cartera de clientes.

Interesados diríjanse por escrito, con amplio historial profesional, a:

RAFAEL RODRIGUEZ HERNANDEZ
Ministro Barroso y Castillo, 28. — CORDOBA
Se contestará a toda la correspondencia.

Triunfo de 'Paquirri' en Cartagena de Indias

TRIUNFO DE «PAQUIRRI»

Cartagena de Indias (Colombia), 7. (Efe). — El diestro español, Francisco Rivera «Paquirri», ha sido el triunfador de la tercera corrida de la temporada de esta ciudad colombiana ,al cortar tres orejas en los toros de la ganadería de Fermín Sanz de Samaria.

«Paquirri», se lució en sus dos enemigos en todos los tercios. Bien con la capa y las banderillas. Con la muleta ligó dos faenas excelentes con las dos manos. En el primero, cortó dos orejas, y en el segundo, una, en medio de aclamaciones.

Paco Alcalde, estuvo voluntarioso en sus dos ejemplares, pero no logró rematar bien sus faenas con el estoque, escuchando aplausos.

El diestro colombiano, Jorge Herrera, también mostró mucha voluntad y deseos de agradar, siendo bastante aplaudido en sus dos toros, especialmente en el último en el que el público pidió oreja, pero ésta no fue concedida.

Hoy sábado, se realizará la cuarta de feria con toros de Aguasvivas, para Dámaso González, Jaime González «El Puno», José Antonio Campuzano y Enrique Calvo «El Cali».

M.C.D.2022

ESCENARIOS Y PANTALLAS

ESTRENOS CINEMATOGRAFICOS

TEATRO PRINCIPAL

"LA ESPIA QUE ME AMO" — Nacionalidad: Norteamericana. — Productora: Albert R. Broccoli. — Director: Lewi Gilberti. — Intérpretes: Roge Moore, Bárbara Bach y Curt Jurgens. — Fecha de estreno: 5-1-78.

De la serie del famoso agente secreto "James Bond", constituye esta película "La espía que me amó" otro trepidante capítulo.

Es un cine de "super-aventura", al que no se le puede pedir otra cosa que alardes ingeniosos y espectacularidad. Y estos se ofrecen abundantemente en esta película, en la que la fantasía de los guionistas Christopher Wood y Richard Maibaum es patente, para confeccionar una historia de aventuras "ad hoc" y utilizar una serie de situaciones de pueril y emoción, pero gran efectividad en los empleos dinámicos de aparatos y máquinas a tono con la más ambiciosa "ciencia ficción", al uso en este género cinematográfico, para lograr el efecto impresionista apetecido.

La película, aunque se exageran las situaciones dando a la acción un marcado acento infantil, está bien realizada, con un generoso uso de maquetas, aparatos e instrumentos y un dinámico juego de "ofensivas y contraofensivas", en torno a una estación pirata de los mares, cuyo alucinado jefe quiere destruir mundo continental, para crear otro en el mar, frente al que se enfrenta James Bond y otra superespía rusa, en una inusitada colaboración, esta vez, frente al enemigo común.

El montaje, pese a su carácter efectista, está bien logrado. Y como la interpretación se muestra entonada, con buen uso de la comparsería, y la fotografía en color es viva y destacada en los momentos claves de la acción, pues el filme cumple su objetivo de divertir al público infantil y a cuantos les gusta este género espectacular de la serie del invencible "superagente", que con muchos.—**F. BUISAN.**

AGUADO LOSADA
SEGUROS — INCENDIOS, VIDA VEHICULOS, ACCIDENTES INDIVIDUALES, TRANSPORTES, CRISTALES, ROBO, etc.
Agencia «HISPANIA»
Avenida Calvo Sotelo, 4, bajo. Teléfono 712351 PALENCIA

Sucesos en los pueblos

Seis heridos, dos de gravedad, en una colisión de coches

PALENZUELA.—En dirección contraria marchaban los coches 2122-Y 9[illegible] de nacionalidad francesa, conducido por el súbdito portugués José Maciel da Silva, de 35 años, carpintero, residente en Francia, y SS-4.843-F, que conducía Francisco Castro da Pena de la misma edad, natural de Orense y residente en Elgoibar, albañil de profesión. En aquellos momentos la niebla era particularmente intensa y ambos automovilistas marchaban por el centro de la calzada orientándose por la línea de separación de carriles. Colisionaron violentamente de frente; los dos conductores resultaron gravemente heridos. En el primer coche viajaba la esposa del automovilista, Irene Maciel de Oliveira, de 33 años, y los hijos del matrimonio, Isabel, Natalia y Felipe, de 6 y 4 años las niñas, y de siete meses el chiquillo; la madre y los niños sufrieron heridas de carácter leve.

Religiosas

Cabildo de Tabla en la Cofradía de Jesús Nazareno

Termina la novena de la Sagrada Familia, en San José

Este domingo, día 8, a las once horas en primera convocatoria y a las once y media en segunda, la Cofradía Penitencial de Nuestro Padre Jesús Nazareno y Nuestra Madre la Virgen de la Amargura, celebrará en el Palacio de la Hermandad, el Cabildo de Tabla señalado en el vigente Reglamento y que se desarrollará de acuerdo con el siguiente Orden del Día:

—Lectura del Borrador del Acta del Cabildo anterior para su aprobación, si procede.

—Admisión de nuevos hermanos.

—Lectura de los ingresos y gastos que se han realizado durante el año 1977 y situación económica de la Cofradía en 31 de diciembre del pasado año.

—Cambio de impresiones acerca de la Cuaresma, Novenario, Semana Santa, Promesiones, etc.

—Ruegos y preguntas.

Por la importancia de los asuntos a tratar con vistas a la organización de la próxima Semana Santa, se ruega la asistencia de todos los hermanos.

FINALIZA EL NOVENARIO A LA SAGRADA FAMILIA, EN SAN JOSE

El lunes, día 9 de enero actual, finalizarán los cultos del tradicional novenario a la Sagrada Familia de Nazaret, en el templo parroquial de San José.

Los cultos de este domingo, día 8, comenzarán a las cinco y media de la tarde, con el rezo del rosario y el ejercicio de la novena, para continuar, a las seis, con la misa vespertina.

El lunes, día 9, jornada final de la novena, los actos religiosos empezarán a las siete y cuarto de la tarde, también con rosario y lectura del ejercicio de la novena, para a las siete y media celebrarse la misa.

Los sermones están a cargo de los sacerdotes del clero parroquial de San José.

CONGREGACIONES MARIANAS FEMENINAS

Las Congregaciones Marianas Femeninas, tendrán su Retiro, el primero del año, el domingo día 8, a las seis de la tarde, en la Residencia de Padres Jesuitas, dirigido por el reverendo padre Santiago Méndez, Orden Predicadores.

Se ruega la asistencia de todas las congregantes y de cuantas personas quieran asistir.

Sigue el terrorismo en el País Vasco

(Viene de primera página)

que el artefacto estaba preparado para estallar al paso de algún vehículo de la Policía Armada.

No ha sido facilitada por el momento la identidad del detenido ni la gravedad de sus heridas.

CONFIESA SER DE ETA

Pamplona, 7. (Cifra). — Francisco Javier Alcarte López, que confesó a la Policía ser militante de ETA, es la persona que resultó herida la pasada noche en Pamplona, cuando intentaba huir con otros dos compañeros.

Los hechos se produjeron cuando varios policías armadas regresaban al Cuartel de Beloso Alto de esta capital e intentaron identificar a tres individuos por considerarlos sospechosos.

Estos, ante la presencia de la Policía Armada, emprendieron la huida y, durante la misma, uno de ellos perdió el arma, con la que un policía hizo varios disparos, alcanzando a Francisco Javier Elcarte en el tórax.

Al presunto militante de ETA le fue ocupado también un carrete de hilo de nylon y, tras sus confesiones, la Policía procedió a desactivar un artefacto explosivo, situado en las inmediaciones del lugar por donde suele pasar la Policía Armada, camino del Cuartel.

El artefacto explosivo, que contenía diez kilos de goma-2, se encontraba ya con su correspondiente dispositivo detonador.

La Policía realiza las investigaciones para encontrar a los otros dos individuos que acompañaban a Francisco Javier Elcarte en el momento de ser descubiertos.

DETENIDOS EN PAMPLONA

Pamplona, 7. (Cifra). — Media docena de personas han sido detenidas en Pamplona a raíz del descubrimiento de un artefacto explosivo la pasada madrugada en las proximidades del Cuartel de la Policía Armada de Beloso Alto.

La Comisaría de Policía de Pamplona ha facilitado una nota informativa a última hora de la mañana de hoy, en la que da cuenta de las detenciones y explica cómo fue descubierto el artefacto explosivo, así como el incidente en el transcurso del cual resultó herido de bala un presunto militante de ETA.

La nota dice textualmente:

«Sobre las 23 horas de ayer, unas personas que se hallaban en las proximidades del Cuartel de la Policía Armada de Beloso Alto, infundieron sospechas a dos policías armados que se dirigían desde el Cuartel a la ciudad.

Al tratar de identificarles, emprendieron la huida, y cayéndosele al suelo a una de las personas que huían una pistola marca «Firebird», calibre 7 mm. parabellum. Los policías que perseguían al que huía hicieron disparos alcanzando uno de ellos al joven Francisco Javier Elcarte López, de 20 años, natural de Pamplona, el cual presenta herida en tórax, no siendo grave su estado.

Inmediatamente, los policías armadas que habían efectuado la detención requirieron la presencia de un vehículo que pasaba por la zona y con toda diligencia trasladaron al herido a la Residencia Virgen del Camino de la Seguridad Social, donde se encuentra atendido y bajo custodia policial.

Sospechado que se pudiera estar preparando alguna acción terrorista en aquel lugar, se efectuó un rastreo de la zona, encontrando en uno de los laterales del camino, un cubo de los usados para la basura lleno de materia explosiva, de dos clases diferentes y con abundantes tornillos y tuercas nuevos, puestos sobre aquélla, para actuar de metralla. Había también los correspondientes cebos eléctricos, baterías y un dispositivo de pinza de ropa para producir la explosión en el momento oportuno. Todo el artefacto estaba colocado y dirigido de tal forma que pudiera incidir la explosión sobre los vehículos que transitan por el citado camino y que se dirigen al cuartel de la Policía Armada.

Poco más tarde, se recibió aviso de que había una persona esposada a una reja en Oricain, trasladándose a dicho lugar fuerzas policiales y liberando a dicha persona, que resultó ser el taxista dueño de un taxi negro 124, al que se lo habían sustraído bajo amenaza de arma de fuego un grupo de tres personas. Este coche ha aparecido esta mañana en la calle Gorriti.

Otro taxi fue sustraído la misma noche frente a la sala «Cavas Club» y fue interceptado más tarde en uno de los controles de policía armada que habían sido colocados en las salidas de la ciudad, deteniendo al conductor del mismo, que resultó ser Alfredo Aznarez Vizcay.

Sobre las cinco de la madrugada —concluye la nota— en un vehículo en el barrio de San Jorge, fueron detenidos Rufino V. Serrano Izco, Pedro J. Urdangarín Ervití, José María Larrea Múgica y Juan Ignacio Odria Andreu, realizándose las gestiones oportunas para comprobar si tienen relación con los hechos mencionados".

ANUNCIOS POR PALABRAS

Alquileres

URGE piso sin amueblar, precio convenir. Llamar, Tlfno. 223768. Burgos.
ALQUILO chalet amueblado con teléfono, jardín. Tlfno. 720734.
NECESITO piso pequeño por 6 meses, matrimonio sin niños. Teléfono 122047.
ARRIENDO bajo comercial, 22 m2, bloque primero, viviendas "La Paz", polígono Pan y Guindas. Interesados, dirijanse mismas viviendas, bloque IV, segundo, A.
SE ARRIENDAN 350 Has. de pastos con monte; para tratar, presidente Cámara en Villameriel.
SE ARRIENDAN 770 Has. de cereal. Tratar, presidente Cámara Villabermudo de Ojeda.
ALQUILO piso amueblado. Teléfono 722327.
COCHERA, arriendo, junto Plaza España. Tlfno. 720488.

Automóviles

DISTRIBUIDOR Pirelli. Angel Fuentes Guerra, S. A. Palencia.
PIRELLI. Correas ventilador. Angel Fuentes Guerra, S. A.
PIRELLI. Correa industrial. Angel Fuentes Guerra, S. A.
PIRELLI. Correa cosechadoras. Angel Fuentes Guerra, S. A.
PIRELLI. Neumáticos agrícolas. Angel Fuentes Guerra, S. A.
PIRELLI. Neumáticos camión. Angel Fuentes Guerra, S. A.
PIRELLI. Neumáticos turismo. Angel Fuentes Guerra, S. A.
AUTOMOVILES Iglesias. Mercado automóviles dispone del automóvil que usted desee Dodge último modelo gas-oil; Dodge 3.700 gas-oil; 1.430 moderno gas-oil; 1.500 bifaro gasoil. El que usted desee. Garantía, facilidades. Paseo Madrid. Teléfono 721078.
SANSE: automóviles seminuevos. Todas las marcas. Amplias facilidades. Tomamos su coche a cambio. Consúltenos: Somos profesionales. María Molina, 2. Tfnos. 720189 y 725541.
AUTOMOVILES Andérez dispone de gran variedad de modelos, totalmente revisados y garantizados. Visítenos sin compromiso en Queipo de Llano, 3. Teléfono 726032. Detrás de SIMAGO.
ANDEREZ. 1.430 gas-oil, motor Perkins. Queipo de Llano, 3. Teléfono 726032. Detrás de SIMAGO.
ANDEREZ. 124 gas-oil, motor Perkins.

ANDEREZ. Mercedes Benz, 280,5, como nuevo.

AUTO ESCUELA BAHILLO le sigue ofreciendo lo mejor en la enseñanza de toda clase de permisos de conducir, poseyendo una gran pista de prácticas. Eduardo Dato, 3. Palencia

AUTO ESCUELA BAHILLO desea a todos sus clientes, amigos y público en general unas felices Fiestas de Navidad y un venturoso año nuevo 1978

DISPONEMOS furgoneta DKW, Renault, Sinta-Plataforma, Sava y Ebro, perfectamente revisadas y en buen uso. Razón, Sieiras. Plaza de España, 2. Palencia.

AUTO ESCUELA "PILOTO" Técnica avanzada
AUTO ESCUELA "PILOTO" Capacidad pedagógica
No se conforme con obtener el permiso, aprenda a conducir en
AUTO ESCUELA "PILOTO"
AUTO ESCUELA "PILOTO"
Calidad, servicio y eficacia

OCASION. Vendo Seat tipo 1.500. Tlfno. 720778.
VENDO Seat 1.500, motor Diesel. Tlfno. 723848.
VENDO Seat 132 de gas-oil, matrícula P-4661-B. Pedro Rodrigo. Dueñas.
DE PARTICULAR a particular vendo Simca 1.000, buen uso. Paseo Otero, 110.
VENDO Seat 124 Sport, 1.600. Teléfonos 711948 y 723859.

Ford
Autoplsa
Crta. Valladolid, Km. 4,8
VEHICULOS DE OCASION
visítenos LE ESPERAMOS INCLUSO SABADOS TARDE

AUTO ESCUELA "PILOTO" desea a sus clientes y amigos hayan pasado felices fiestas y prosperidad en el Nuevo Año. Estamos a su disposición en: San Juan de Dios, número 4. Teléfono 72 40 44

SE VENDE Seat 1.500. Razón, Talleres Puentecillas. Tlfno. 713446.

Compras

COLECCIONISTA compra cualquier tipo de tebeos antiguos, novelas, revistas cine. Pago muy bien. Becerro Bengoa, 12. Tino.

Fincas

VENDO piso frente Salón. Teléfono 722155. Llamar, tardes.
VENDO casa en Baltanás, planta baja con patio. Tlfno. 724331.
VENDO piso, precio asequible, facilidades. Diego Laínez, 8, primero, A. Ver, 11 a 7.
FINCAS MARCOS. Agencia de la Propiedad Inmobiliaria. Teniente Velasco, 13. Piso en el Polígono, 70 metros útiles, calefacción central. Piso en Teniente Velasco, 145 metros útiles, calefacción central. Piso en María de Molina, 109 metros útiles, servicios centrales, cochera y participación en bajos. Finca de regadío en Torquemada, buena calidad, 16 hectáreas. Finca de regadío en Grijota, 7,30 hectáreas. Finca de regadío en la carretera de Burgos (junto a las Nazarenas), 14.000 metros. Terreno industrial próximo al Polígono, 20.000 metros. Finca de regadío cerca del Puente D. Guarín, 3,5 hectáreas, fachada a dos carreteras.
SE VENDE local en Venta de Baños. Teléfono 720330.
SE VENDE piso en Cardenal Cisneros. Tlfno. 711143.
SE COMPRA, alquila o cambia por piso; terreno próximo a Sotoblanco. Tlfno. 722458 (4 a 6).
VENTA de locales. Tlfno. 722950. Palencia.
VENTA de locales comerciales. Cardenal Cisneros-Pintor Oliva. Teléfono 724280.
VENDO terreno de 17.000 m2 en Villamuriel de Cerrato. Razón, teléfono 725046.
VENDO dos pisos, servicios centrales. Tlfno. 712447.
VENDO piso y parcela urbanizada con luz, 2.805 metros cuadrados. Teléfono 722678.
VENDO piso a estrenar, 70 metros útiles, calefacción central. Polígono Tlfno. 714250.
SE VENDE piso. República Argentina, 16. Razón, Tlfno. 722349. Llamar de 9 a 2. De 5 en adelante, teléfono 713251.
SE VENDE piso en Simón Nieto. Razón, Tlfno. 714207.
PISOS llave en mano, varios sitios. Fincas, solares, traspasos. Inmobiliaria Díaz. Plaza Escuela.

VENDO piso libre 100 m2. Calle Casané, 4, tercero, B. Informes, Tlfno. 721112 (10 mañana a 5 tarde.

VENDO piso, servicios centrales, plaza garaje, calle Juan Balmaseda, zona Cardenal Cisneros. Tlfno. 297349 Valladolid.
SE VENDE piso. Razón, Teléfonos 721548 y 724903.

CONSTRUCCIONES Félix Cepeda. Venta de pisos, calefacción central, ascensor, plaza de garaje, terminados; locales en renta o venta, varias medidas, en Martín Calleja. Teléfonos 71 49 66-71 39 48.

VENDO piso céntrico 100 metros útiles. Tlfno. 711406.

Ganados y aves

VENDO 110 ovejas, 40 emparejadas. Marcos Martínez. Autilla del Pino.
VENDO 6 novillas 10 meses en Calabazanos. Tratar, Javier Muñoz.
VENDO 30 cerdos al destete en Mazariegos. Abel Martínez.
VENDO 10 cerdos de 24 kilos. Mariano Martínez, en Villameriel.
SE VENDE ganado vacuno. Tines. Abia de las Torres.
VENDO 15 jatos pasteros. Vidal. Viñerreros.
VENDO 40 borras con lechazos. Emilio. Támara.
VENDO 100 ovejas, 60 paridas y resto abocadas parir. Vda. Natalio Andrés. Becerril Campos.
SE VENDEN 3 novillas, 2 abocadas parir y una cubierta. Ignacio Miguel. Frómista.
VENDO vaca próxima a parir. Luis Román. Cazada Molinos.
VENDO 7 jatos de 5 meses; 6 ratinos y un charolés; propios para ceba. Avenida Viñalta. Huerta. Palencia. Gonzalo Sierra.
VENDO jatos comiendo, empezando a comer. Marcelo. San Cebrián de Campos.
VENDO 35 ovejas abocadas a parir. Alejandro Unquera. Bustillo de Santullán.
VENDO novilla pinta abocada, elegir. Alberto Calvo, en Villadiezma.
VENDO dos chotas empezando comer y una de días. Mazariegos. Narciso Alegre.
VENDO 20 borras, 10 emparejadas. Román Santos. Fuentes de Nava.
VENDO vaca, tercer parto y novilla abocada a parir. José Lomas. Torre de los Molinos.
VENDO jato recría. Las Garzas, 15. Cascón de la Nava.
VENDO terneros pasteros y de leche. Agustín. Monzón de Campos.
VENDO 130 ovejas emparejadas y 100 abocadas a parir. Pedro Medina. Cevico de la Torre.

Hospedajes

ADMITO pupilos pensión completa o cama. Martín Calleja, 15, quinto, izquierda.
ADMITO dos chicas a pensión. Teléfono 723814.

Maquinaria y Reparaciones

NEUMATICOS, correas de ventilador, correas trapezoidales. Navamuel. Casado del Alisal, E. Teléfono 711937.

MOLINOS
(para tractor y eléctricos)
- Accesorios molinería.
- Chapas perforadas.
- Silos para granjas.

COMEGA
Carretera Villalobón, km. 2.
Teléfono 72 51 30. — PALENCIA.

VENDO cosechadora Massey-Ferguson de 3 metros de corte. Julián León. Valoria del Alcor.

Trabajo

ASISTENTA para mañanas, necesito. Plaza María Molina, 3, quinto, C.
NECESITO tres sirvientas casa particular, Madrid, buen sueldo. Informes, Jesús Ruiz. C. Eras Bosque, 4. Palencia.
MESON San Bernardo necesita señora de limpieza.
MATRIMONIO dos niños necesita chica fija, 9.000 pesetas sueldo y extraordinarias. Cuartel Guardia Civil, pabellón oficiales, segundo, izquierda.
NECESITO albañiles, oficiales primera. Construcciones Pedro Becerril. General Amor, núm. 14. (Visado

¿Tiene Vd. tiempo libre?
Si trabaja usted de mañana o de tarde, le ofrecemos trabajo para sus horas libres, en gestión de cobro y reparto
Interesados, escribir indicando: nombre, edad, estado, domicilio y horas libres, al Apartado de Correos 452. VALLADOLID

BAR Cantábrico. Se necesita aprendiz. Dirigirse Oficina de Empleo. Seaf-PPO. Ref. núm. 8-P.

SEAF-PPO. Oferta núm. 6. V. B.).
SE NECESITA empleada de hogar fija, buen sueldo, sabiendo cocina. José Antonio, 7, séptimo.
SE NECESITA asistenta, mañanas. Casané, 9, segundo, B. Tlf. 721521.
SE NECESITA asistenta de 14 a 16 años. Razón, Lencería Miblan.
40.000 MENSUALES. Ofrecemos 2 trabajos caseros, horas libres. Venta garantizada. Pago contado. Escribanos. Rufeal-ROSAL. Pontevedra.
NECESITO asistenta. Ciudad Jardín, 7. Paseo de la Julia.
BUSCAMOS personas para trabajos caseros muy rentables. Universal ALTEA. (Alicante).
SE NECESITA conductor carnet de primera, para camión de reparto en almacén de hierros y mozo para almacén, servicio militar cumplido para ambos. Los interesados dirigirse personalmente o por escrito, a Oficina de Empleo. Casado del Alisal, 2. Palencia. Ref. 8.483.
NECESITO chica cuidar niños, dos tardes semana. Casado Alisal, 47, primero, F.
URGE asistenta. Antonio Maura, 15, segundo, izda. Tardes.

Traspasos

SE TRASPASA casa de maquinaria, "La Casa del Labrador", en Cardenal Cisneros, 19. Tratar, José María Fernández, en Villada. Tlfno. 84.

TRASPASO barra americana en Valladolid. Informes, Tlfno. 725585 Señorita Marta. Palencia.
TRASPASO o arriendo bar restaurant, buena situación, carretera capital, aparcamiento gratis. Teléfono 723852.
TRASPASO local comercial, 225 m2, céntrico, apropiado cualquier negocio; poca renta. Dirigirse Apartado número 102. Palencia.

Transportes

SE HACEN portes. Tlfno. 721647, de 9 a 2.

Varios

PLANOS Y FOTOCOPIAS
Grandes descuentos por cantidad
CINE FOTO FERNANDO

SOCIOS, necesito, para ampliar fábrica Baterías. Escribir, Constantino Vega. J. Velasco, 4. Valladolid.

Vehículos

TALLERES José María Fernández, concesionario Claas. Se venden tractores, dos Super Ebro y un Super 55. Tlfno. 84. Villada.
VENDO tractor oruga Fiat, modelo 605, seminuevo, remolque 8 toneladas, arado desbrozador. Hermanos Calle. Cervatos de la Cueza.
VENDO tractor Ebro Super-55, buen estado. De la Fuente. Cardeñosa.

Ventas

CARNE y pimentón especiales para matanzas, precios afinados. Carnicería Alfonso Serra. Teniente Velasco, 14.
VENDO 16.000 kilos alfalfa empacada, en Támara. Ricardo.
SE VENDEN todos los accesorios de peluquería de señoras, muy modernos. Tratar, Agustín Fernández. Teléfono 84. Villada.
SE VENDEN 70.000 kilos de alfalfa empacada en Valoria del Alcor. Vicente Martín.
VENDO alfalfa empacada en Husillos. Aragón. Tlfno. 10.
CONSTRUCTORES: Para sus obras consulten precios de Mayazo Electrosoldado y Ferraya en Ferrobra. Carretera Villalobón, km. 2. Teléfono 722667. Palencia.
VENDO 8.000 kilos de comuña. Florentino Alvarez. Boadilla del Camino.

Material de oficina, en I. G. DIARIO-DIA

Concurso de Narraciones Navideñas

María Blanca Herrero Puyuelo, primer premio

Hoy se ha reunido el jurado calificador del concurso de narraciones navideñas, organizado por el Ayuntamiento, con motivo de las pasadas Fiestas de Navidad, y sobre el tema: «Recuerdos de Navidad».

Se presentaron a este concurso 67 narraciones; siendo seleccionadas 10, entre las que se pronunció el fallo del jurado, que fue el siguiente:

Primer premio, de 3.000 pesetas, a la narración «Ya soy mayor, Navidad», de María Blanca Herrero Puyuelo.

Segundo, de 2.000, a «El nacimiento», de Fernanda Escalada Cuadrado.

Tercero, de 1.000, a «Recuerdo de Navidad», de Diego Crespo Brunet.

La entrega de estos premios, así como los otorgados en los concursos de Belenes, y Tarjetas de Navidad, se hará en un acto público, que, oportunamente, se anunciará.

El jurado calificador del concurso de narraciones estuvo compuesto por doña Angeles Rodríguez Arango, don José María Fernández Nieto, don Demetrio de la Puente Rodríguez y don Pedro López Cancelo.

Plumas estilográficas y lapiceros automáticos
I. Gráficas DIARIO - DIA
Mayor, 99

El tiempo en la provincia de Palencia

Buen fin de semana

Parte meteorológico facilitado por el Servicio Nacional al mediodía de este sábado, relativo a la provincia de Palencia y en exclusiva para DIARIO-DIA.

Nuevamente durante esta pasada noche los fenómenos que se dieron con más frecuencia han sido la aparición de numerosas nieblas y brumas que han afectado a bastantes puntos de nuestra provincia. Así por ejemplo, había una niebla muy intensa de madrugada en Palencia capital con una temperatura mínima de 2 grados bajo cero y con temperaturas también, en general, bajo cero en la mayor parte de nuestra provincia.

En Cervera de Pisuerga, Aguilar de Campoo, Saldaña y Carrión de los Condes las mínimas también han oscilado alrededor de 1 a 2 grados bajo cero. Un grado bajo cero ha sido la mínima en Astudillo, Paredes de Nava y Frechilla y sobre los dos grados igualmente negativos en Baltanás, Venta de Baños y Dueñas. Para esta tarde y mañana vamos a continuar con muy pocos cambios. La situación continúa siendo anticiclónica, aunque ya las altas presiones han comenzado a retirarse lentamente de nuestro país y de nuestra región, pero todavía durante este fin de semana vamos a continuar con un ambiente francamente anticiclónico, es decir, un ambiente seco y soleado con temperaturas que en las horas centrales del día y por la tarde serán moderadas con máximas alrededor de los 9 ó 10 grados en la mayor parte de nuestra provincia, tanto durante esta tarde como mañana domingo y con muy pocos cambios como indicábamos antes. Sin embargo para principio de la semana que viene una perturbación atlántica parece ser que está aproximándose rápidamente por el Oeste y muy posiblemente tengamos una situación de empeoramiento, de lluvias que podrán afectarnos a última hora del lunes o quizá ya para el martes. En definitiva para este fin de semana esperamos buen tiempo, seco y soleado fundamentalmente y los únicos fenómenos que podrían surgir será de madrugada alguna niebla que podrá afectar a grandes áreas de nuestra provincia.

DATOS DE LA CAPITAL

Datos del tiempo en Palencia según el parte del Observatorio Provincial, recibido al mediodía de este sábado.

Barómetro: A las 18 horas del martes, 706'8; a las 8 horas del sábado, 707'0.

Temperaturas: Máxima del viernes, 8'6 grados. Mínima del sábado, 2 grados bajo cero.

Dirección del viento: A las 18 horas del viernes, calma; a las 8 horas del sábado, sur - sur - este.

No se registró precipitación alguna y la humedad relativa media del día fue del 87 por ciento.

ES UNA ATENCION DE
Caja de Ahorros y Préstamos de Palencia

Cartelera

TEATRO PRINCIPAL
SABADO: 5 - 8 y 10'30 noche
El mejor James Bond
Agente 007
«LA ESPIA QUE ME AMO»
DOMINGO
A las 3,15 tarde, sesión infantil
La gran película de
Walt Disney:
«BLANCA NIEVES Y LOS SIETE ENANITOS»
A las 5-8 y 10,30 noche:
«LA ESPIA QUE ME AMO»
Mayores 14 y menores

CINE REY
DON SANCHO
SABADO: 5 - 7'45 y 10'30 noche
El gran éxito mundial:
«UN PUENTE LEJANO»
DOMINGO:
Sesiones: 5-7,45 (numerada)-10.30
Mayores 14 y menores

CINE ORTEGA
5-8 y 10,30. Todos públicos
George Segal, en:
«MONTAÑA RUSA»
Un vertiginoso descenso hacia la muerte

CINE AVENIDA
5-8 y 10,30. Mayores 18 años y 14 con tutores
Kiel Martin, en:
«EL ANZUELO DE ORO»
Para atrapar a otros, un hombre era el señuelo

CINE PROYECCIONES
Desde las 3'45. Mayores 18 años y 14 con tutores
«EL LUCHADOR»
y
«MC. Q.»

CINE CASTILLA
DOMINGO:
Desde las 3,30. Todos públicos
«LA CABAÑA DEL FIN DEL MUNDO»
y
«GRIZZLY»

CINE LUISES
DOMINGO 8:
«LOS TIGRES DE MOMPRACEM»
En COLOR
Para todos los públicos
SESIONES: 3,15, 5,30 y 8

CINE SAN PABLO
DOMINGO, DIA 8:
«EL PEQUEÑO GIGANTE»
(PULGARCITO)
COLOR
Sesiones: 3,30, 5,30 y 8
Tolerada

CINE - CLUB "CALLE MAYOR"
LUNES 9:
Un film de
Eric Rohmer
«LA MARQUISE D'O»
Versión original francesa
Subtítulos en español
SESION: 7,45

CALIFICACION MORAL:

«La espía que me amó» (S. C.); «Blanca Nieves y los siete enanitos» (1); «Un puente lejano» (S. C.); «La montaña rusa» (3); «El anzuelo de oro» (S. C.); «El luchador» (3); «MC. Q.» (3); «La cabaña del fin del mundo» (S. C.); «Grizzly» (2).

M.C.D.2022

Convocatoria de becas

Se rebaja la puntuación exigida en la nota media

Plazo de solicitud: 30 días a partir de esta fecha

Madrid, 7. (Cifra). — Los alumnos de escuelas técnicas superiores podrán solicitar becas de estudio para el curso 1978-79, aunque sólo hayan obtenido una nota media de 3.50 puntos en el año académico 1976-77, dada la mayor exigencia de estos centros.

Esta menor exigencia de puntuación para los alumnos de escuelas técnicas superiores que figura en las normas del régimen general de ayudas al estudio para el próximo curso 1978-79, que hoy publica el «BOE», se fundamenta, en el preámbulo de las citadas normas, en el hecho de que en dichos centros se exige en la realidad un mayor rendimiento que en otros, lo cual ocasiona a los alumnos un perjuicio, al no poder recibir ayuda económica por un lado y tener que superar la mayor dureza de los estudios por otro.

Para el resto de los estudios se ha rebajado también la puntuación exigida, la cual oscila entre una nota media de 5 puntos, 5,7 y 6 puntos, con la particularidad de que en el caso de que no se alcancen dichas puntuaciones en el curso anterior podrá tenerse en cuenta la nota media del curso 1975-76.

Otras de las novedades que ofrece esta convocatoria es la obligatoriedad de los alumnos de presentar previamente la solicitud ante el Ayuntamiento de su domicilio, a efectos de constancia en el mismo de los ingresos familiares y de favorecer así la transparencia de la información, y la extensión de las becas al segundo curso de educación preescolar.

Con objeto de ayudar también a esta precisa informativa, se dispone la creación de comisiones provinciales de promoción estudiantil para los niveles no universitarios y de jurados de selección universitaria en estos centros y en las provincias de los distritos universitarios.

Estas comisiones y jurados, que contarán con la presencia de los padres de alumnos y de los estudiantes, seleccionarán las solicitudes de becas y comprobarán, en especial, la autenticidad de los datos académicos y económicos de las mismas.

Asimismo, en caso de falseamiento de datos en las solicitudes, de no residir permanentemente en la localidad donde se encuentre el centro de estudios o de no observar una adecuada conducta académica, los alumnos becarios perderán los beneficios, quedarán inhabilitados para disfrutar becas en lo sucesivo y se dará la mayor publicidad de esta pérdida de ayuda, a través de la Delegación Provincial de Educación y Ciencia o de los jurados de selección universitaria, sin perjuicio de las responsabilidades en que haya podido incurrir el solicitante, el padre, el representante legal, la autoridad o funcionario que haya autenticado una declaración incorrecta o falsa.

Por otra parte, la convocatoria se ha publicado con anterioridad a lo que es usual, a fin de permitir que todos los alumnos puedan conocer si son o no beneficiarios de ayuda antes de que comience el próximo curso académico y en el preámbulo de las citadas normas se señala también que se agilizará al máximo la tramitación del concurso y el abono de la ayuda a los becarios.

Por lo que respecta a los requisitos económicos a efectos de la concesión de becas, las normas disponen que los ingresos no podrán ser superiores a las 80.000 pesetas por persona y año.

El plazo para la solicitud de las becas, se fija en 30 días naturales a partir de hoy, si bien se hace constar que podrán formularse solicitudes fuera de este periodo y antes del 15 de diciembre de 1978, cuando, en el transcurso del año se produzcan circunstancias excepcionales, cuya repercusión en la economía familiar pueda afectar a la continuación o iniciación de los estudios del alumno.

Cae a tierra un satélite de la Nasa

Tlaxcala (Tlaxcala, Méjico), 7. (Efe). — Un satélite artificial de la "NASA" cayó a tierra ayer en las inmediaciones del pueblo de Atoyatenco en este Estado, a 200 kilómetros del Distrito Federal.

El aparato, de unos siete metros de largo, fue observado en su caída por varios campesinos, que en un principio creyeron que se trataba de un "Ovni" debido a la fuerte luminosidad que desprendía.

Las autoridades locales ordenaron la custodia del artefacto en espera de que efectivos del Ejército procedan a su recogida.

Los Angeles

Curso de autodefensa para mujeres

Para prevenirse del «estrangulador de la ladera de la colina»

Los Angeles, 7. (Efe). — El Departamento de Policía de Los Angeles inició anoche un curso de autodefensa, al que asisten 500 mujeres, mientras continúa la búsqueda del "Estrangulador de la ladera de la colina", que ha asesinado a once mujeres y aún no ha podido ser detenido.

El capitán Robert C. Perry ha dicho que el curso será duro y enérgico, y en el mismo se impartirán y se llevarán a la práctica técnicas de defensa personal que capaciten a las mujeres no sólo para defenderse sino para inmovilizar a sus posibles asaltantes.

La policía ha difundido el retrato robot del estrangulador, que comenzó sus asesinatos a mediados del pasado mes de octubre, y lleva sin dar señales de vida desde el 13 de diciembre.

Las edades de las mujeres estranguladas oscilan entre las 12 y los 28 años.

SOLUCIONES A LOS PASATIEMPOS Fin de Semana

AL TABLEROGRAMA

«No porque hayas hecho enmudecer a una persona la has convencido».

(John Morley)

—::—

AL NOMBRE

Gertrudis.

—::—

A LAS TRES «DISTRACCIONES» DEL DIBUJANTE

Primera: Bufanda.
Segunda: Manecillas del reloj.
Tercera: Copo de nieve cuadrado.

—::—

A LAS ADIVINANZAS

Primera: El cigarro.
Segunda: La cruz.

—::—

A LA FUGA DE VOCALES

La paz es un bien que no se puede desear otro mejor, ni poseer uno más útil.

(San Agustín)

A LOS JEROGLIFICOS

1.—Teresa.
2.—Mari posa en la ventana.
3.—Mapaches.

AL CRUCIGRAMA

Horizontales: 1: Pecosa. 2: Operará. 3: Cadí. Tropa. 4: Tula. Ca. Sucu. 5: PAPA NOEL. Reta. 6: zaroV. Arte. Oribe. 7: Enana. Solera. 8: Ana. Las. 9: Si. IM. Al. LI 10: Etimo. Don. M. 11: S. Lar. aretI. 12: Ir. Na. No. IL. 13: Nos. Ama. 14: Omegas. Ameno. 15: Atala Agil Latín. 16: amoL. Sara. Ames. 17: Asir. Na. aduR. 18: Avisa omoT. 19: Acosado. 20: Aletas.

Verticales: 1: Asesino. 2: Zenit. Roma. 3: Pana. IL. Seta. 4: Tara. Imán. Gama. 5: Cupón. Mora. Alosa. 6: Alava. Saliva. 7: Poda. Rica. 8: Epi. Na. As. Sol. 9: Ce. Cor. Ganase. 10: ortaeT. Ira. aT. 11: saR. Le. La. Oda. Oda. 12: Aros. Amos. 13: Apuros. Alado. 14: Acero. Adán. Mamut. 15: Util. Loro. Eter. 16: Abel. Ne. Anís 17: Eral. Timón. 18: Asímila.

—::—

A LA SOPA DE LETRAS

Barranco cordillera, desierto, laguna, meseta, montaña, oasis, pantano, río, valle y volcán.

—::—

AL CRUCIGRAMA BLANCO

Sólo horizontales: 1: Demoledor. Dores. 2: Etico. Osera. Aso. 3: Temática. Esacep. 4: Oro. Enemigo. Ite. 5: N. Sa. O. Ecónomos. 6: Ac. La. A. Enólogo. 7: Dominado. Ame. A. 8: Orégano. O. Ira. A. 9: Ra. El. Retocadas. 10: Caritativo. Une. 11: Rezas. Damiselas. 12: Arádido. N. Rana. 13: Porosos. Sotanas.

AL «COCTEL DE LETRAS»

Nombre del monumento:
C A T E D R A L
— — — — — — — —
10-A 9-B 8-C 7-D 6-E 5-F 4-G 3-H
Nombre de la ciudad:
T R U J I L L O
— — — — — — — —
3-C 3-D 3-E 3-F 3-G 3-H 3-I 3-J
Estilo arquitectónico:
B A R R O C O
— — — — — — —
5-C 5-D 5-E 5-F 5-G 5-H 5-I
Nombre de la República:
P E R U
— — — —
1-D 2-D 3-D 4-D

ACCIDENTE EN CADENA

BERGAMO (Italia). — Estado en el que quedaron algunos de los automóviles que se vieron envueltos en un accidente en cadena ocurrido en esta autopista cercana a Milán en el cual han perdido la vida nueve personas, quedando heridas de gravedad otras muchas más. — (Telefoto AP-Europa Press).

Fortalecimiento para la liga anti-Sadat

Reconciliación entre IRAK y SIRIA

El cadáver de Hammani será llevado a Beirut

Apoyo masivo libanés al presidente Sarkis

Kuwait, 7. (Efe).—Irak ha decidido olvidar sus diferencias con Siria sobre los procedimientos a seguir para lograr una solución en Oriente Medio y está dispuesto a reconciliarse con su vecino occidental, dice hoy un periódico kuwaití.

En los círculos observadores de esta capital se resalta que si se lleva a cabo la reconciliación, representará un fuerte impulso para los esfuerzos de los países árabes de línea dura que se oponen a las iniciativas de paz del presidente Sadat con Israel.

El diario "Al-Siyassah", citando fuentes diplomáticas informadas, dice que se espera que se trasladen próximamente a Siria unidades del ejército del Irak.

Las dos naciones, gobernadas por facciones rivales del partido Baas, adoptaron posturas opuestas sobre la crisis en Oriente Medio rechazando Irak cualquier solución pacífica con Israel.

Los dos países, junto con Libia, Argelia, Yemen del Sur y la Organizaci para la Liberación de Palestina asistieron a una cumbre anti-Sadat que se celebró el mes pasado en Trípoli. Si nembargo, irak se negó a unirse a un "frente de constancia" constituido por las otras cinco partes, aduciendo que su objetivo era demasiado moderado.

Desde entonces, los libios, palestinos y argelinos han estado tratando de solventar las diferencias entre Siria e Irak y de persuadir a Bagdad a que se una el "frente de constancia".

El periódico resalta que "los dirigentes del Irak decidieron el miércoles reconciliarse con Siria, siguiendo a los esfuerzos para lograr dicho fin llevados a cabo por numerosos países árabes, siendo el último de ellos la visita realizada a Bagdad el martes y miércoles por el presidente argelino Huari Bumedian.

"Como consecuencia de estos contactos se decidió llevar a cabo una reunión de alto nivel de las seis partes, en la última semana de enero en Argel.

EL CADAVER DE HAMMANI, A BEIRUT

Londres, 7. (Efe). — El cadáver de Said Hammani, delegado en Londres de la OLP, que fue asesinado el pasado miércoles por un desconocido, será trasladado a Beirut para ser enterrado allí.

Una representación integrada por tres miembros de la Organización de Liberación de Palestina, llegó a la capital inglesa hace tres días para hacerse cargo del cuerpo, entre rumores de que se proponían investigar el homicidio por su cuenta.

No obstante, ayer uno de los componentes de esa delegación, Nabil Ramlawi, desmintió los rumores, negando igualmente la noticia difundida por la BBC, en el sentido de que la OLP habría identificado a Abu Nidal, jefe de la organización extremista palestina "Junio Negro", como autor del asesinato de Hammami y del atentado que el pasado día 31 de diciembre costara la vida a dos funcionarios de la Embajada siria en el Reino Unido.

Según la BBC, existía una "considerable posibilidad" de que la bomba que destrozó el auto sirio con sus dos ocupantes tenía como objeto causar la muerte del embajador de ese país en Inglaterra.

El grupo "Junio Negro" apareció en la escena política del Oriente Medio como reacción al envío de tropas sirias Al Líbano en junio de 1976, en apoyo de los cristianos libaneses.

Su líder, el mencionado Abu Nidal, fue condenado a la pena de muerte por la propia OLP, como responsable de una serie de actos terroristas, que incluyeron el secuestro de un avión británico y la ejecución de un pasajero alemán, así como explosiones en las Embajadas sirias en Islamabad y Roma.

"Junio Negro" opera desde bases establecidas en territorio iraquí.

NO DE LIBANO A LOS REFUGIADOS PALESTINOS

Beirut, 7. (Efe). — Los palestinos y los dirigentes derechistas libaneses —enemigos durante la guerra civil— se han unido hoy para apoyar al presidente Elías Sarkis en su negativa a permitir que los refugiados palestinos sigan viviendo en El Líbano, si lo estipula así una solución de paz para Oriente Medio.

Sarkis dijo el viernes al cuerpo diplomático acreditado en Beirut que tal solución negaría a los palestinos "el derecho a suterritorio nacional" y dificultaría la lucha empeñada por El Líbano para recuperarse de la situación económica en que quedó el país a consecuencia de los diecinueve meses de guerra civil.

Sus palabras figuran en grandes titulares y han atraído un reacción favorable de los principales periódicos.

El segundo jefe de la Organización para la liberación de Palestina de Yasser Arafat, Abu Iyad, ha manifestado: "Al igual que el presidente Sarkis, nos oponemos a cualquier plan que se refiera a presentar a los Palestinos en cualquier nación árabe".

Abu Iyad añadió que "se pronunciarían en contra de cualquier solución que pueda tratar de impedir que los palestinos puedan regresar a su propia territorio y madre patria".

Las palabras del presidente Sarkis fueron una réplica a la propuesta del primer ministro israelí, Menahem Begin, sobre el establecimiento de un auto-gobierno palestino en la Cisjordania, que prohibiría a todos, a excepción de algunos palestinos libaneses, el emigrar a dicha región.

Sobre la flexibilidad de plantillas

El Gobierno adoptará medidas

Ha dicho el ministro de Trabajo

Barcelona, 7. (Cifra). — "El Gobierno adoptará medidas respecto al tema de la flexibilidad de plantillas", ha manifestado el ministro de Trabajo, Manuel Jiménez de Parga, en unas declaraciones que publica el matutino "La Vanguardia".

El señor Jiménez de Parga, tras manifestar que su Ministerio debe tomar un papel de árbitro en los conflictos entre patronos y trabajadores, señala que el principal problema con el que se enfrenta es el de frenar el creciente desempleo.

En otro punto de la entrevista el ministro de Trabajo afirma que "los privilegiados del régimen antiguo se resisten a perder". En este sentido el ministro añade "que el noventa por cien de las personas que me visitan en el despacho del Ministerio no vienen a defender ante mí unos derechos, sino a reclamar la conservación de unos privilegios. No es sorprendente —añade— que algunos salgan defraudados y declaren luego esas cosas que algunos han declarado".

Señala también, el ministro, que la conflictividad laboral ha descendido considerablemente en relación con el otoño del año 1977 en que se perdieron 36 millones de horas contra 14 millones de horas perdidas en el actual.

Afirma que las causas del descenso de la conflictividad "corresponde en parte esencial, a los trabajadores y a sus representantes sindicales, que están mostrando un admirable espíritu cívico", aunque destaca más adelante que "la disminución de la conflictividad no ha ido complementada con un incremento de la productividad". Finalmente se muestra partidario de la defensa de la pequeña y mediana empresa, base principal de la riquzea del país.

A raíz del conflicto camboyano-vietnamita

Alerta en Thailandia

Mientras tanto, CAMBOYA anuncia la derrota de las tropas de Hanoi

Bangkok (Thailandia), 7. (Efe).— Las fuerzas militares thailandesas destacadas en la frontera han recibido la orden de mantenerse en "alerta especial" debido al conflicto armado existente entre Camboya y Vietnam, ha anunciado el comandante en jefe, general Serm Na Nakorn.

"Hasta el momento no ha ocurrido nada en nuestras fronteras, pero se ha considerado necesaria la adopción de medidas pertinentes en previsión de lo que pudiera acontecer en el futuro", ha resaltado el general en sus declaraciones a los periodistas.

Fuentes militares thailandesas informaron el jueves que las fuerzas vietnamitas controlaban grandes sectores del territorio camboyano a lo largo de un frente de 233 kilómetros que se extiende 32 kilómetros de la frontera del Vietnam.

En los círculos observadores de Bangkok se da por sentado que los vietnamitas no han sido desalojados de las posiciones que ocupan en Camboya, a pesar de las alegaciones de Radio Phnom Penh de haberse llevado a cabo un fructífero contraataque contra las fuerzas invasoras.

CONTRAOFENSIVA DE LAS TROPAS CAMBOYANAS

Bangkok, 7. (Efe). — Las tropas camboyanas han lanzado una contraofensiva contra las tropas invasoras vitnamitas y han derrotado a las fuerzas de Hanoi anunció ayer Radio Phnom Penh.

Los comboyanos aseguran que han destruido cinco divisiones de vietnamitas, entre ellas la novena división, que contribuyó a la victoria definitiva de las tropas vietnamitas contra los norteamericanos en 1975.

Radio Phnom Penh ha dicho que la ofensiva de las tropas camboyanas se inició el jueves y ayer "arrollamos y destruimos al enemigo".

Aseguran los camboyanos que han dado muerte a dos europeos, posiblemente instructores militares rusos.

Sin rastro del ex-canciller guatemalteco secuestrado

El Ejército y la policía, unidos en una gigantesca operación de búsqueda

Guatemala, 7 (Efe). — Fuerzas especiales combinadas del Ejército y la policía de Guatemala iniciaron ayer una gigantesca movilización, en busca del ex canciller Roberto Herrera Ibarguen, secuestrado por el clandestino «Ejército Guerrillero de los Pobres» (EGP).

En la búsqueda toman parte comandos antiguerillas del Ejército (Kaibiles) y el nuevo grupo de combate de la policía (SWAT), que comenzaron una minuciosa labor de rastreo en esta capital y sus alrededores.

Los contingentes gubernamentales también cuentan con el apoyo de helicópteros de la Fuerza Aérea Guatemalteca (FAG), provistos de ametralladoras.

El reinicio de la búsqueda de Herrena Ibarguen siguió a 24 horas de espera gubernamental, en tanto se efectuaban negociaciones entre la familia del secuestrado y el «EGP», para obtener la liberación del ex-canciller, quien actualmente es vicepresidente del Consejo de Estado.

La familia Herrera comenzó a dudar de que el ex-canciller se encuentre con vida en poder de sus captores, por lo cual demandó públicamente a los guerrilleos muestras fehacientes de que recobrará su libertad, sano y salvo, tras el pago del rescate económico, no divulgado, que reclaman.

CONDICIONES DEL EGP PARA SU LIBERACION

Herera Ibarguen, dirigente político anticomunista y acaudalado azucarero y textilero, fue secuestrado el 31 de diciembre, al sur de esta capital, por guerrilleos del EGP que dieron muerte a sus dos guardaespaldas.

El martes pasado, los secuestradores dieron a conocer a la familia Herrera tres condiciones para liberar al cautivo: la publicación en todos los medios informativos de un boletín de prensa, que adjuntaron un análisis político y el pago de un rescate.

La familia Herrera cumplió con divulgar el primer documento, donde el EGP explicó que el secuestro del ex-conciller se realizó debido a ser considerado un oligarca explotador y enemigo de los revolucionarios de este país.

Sin embargo, los guerrilleros no han vuelto a comunicarse con los familiares de Herrera Ibarguen, para hacerles llegar el segundo comunicado o fijar los términos del pago del rescate.

El Presidente del París, Saint Germain, suspendido a perpetuidad

París, 1. (Alfil). — El presidente del París Saint Germain, Daniel Hechter, fue sancionado a perpetuidad para ocupar cargos dirigentes en el fútbol profesional por el Comité de los Cinco de la Agrupación de Fútbol profesional de París, que se reunió anoche.

La Federación Francesa de Fútbol y la Agrupación, tras llevar a cabo una investigación, descubrieron que el París Saint Germain expedía en sus partidos dobles entradas con el fin de alimentar la «caja negra». El propio Hechter, cuando se le citó a declarar, dijo que era cierto, por lo que anoche se le sancionó a perpetuidad para el ejercicio de cualquier cargo directivo en el fútbol profesional francés.

El portaaviones ruso KIEV, en el Mediterráneo

Nápoles, 7. (Efe). — Un partavoz de la Sexta Flota norteamericana ha anunciado que el portaaviones soviético "Kiev" ha efectuado maniobras de despegue y aterrizaje en cubierta, en el Mediterráneo Occidental, según informa la Agencia TAP.

Los ejercicios han sido efectuados con helicópteros y aviones de despegue y aterrizaje vertical.

CARTER regresó a Wáshingtón

(Viene de primera página)

e «incluso por Arabia Saudí, país que está estrechamente relacionado con las compañías petroleras norteamericanas...».

La Prensa soviética, que ha formulado duras críticas contra las iniciativas de paz del presidente Sadat, ha acusado frecuentemente a Wáshington de tratar de concertar un acuerdo de paz separado entre Israel y Egipto.

«El resultado de la jira efectuada recientemente por el presidente Carter a Oriente Medio, confirma que el procedimiento de celebrar conversaciones separadas y de hacer concesiones unilaterales a los agresores israelíes que están en connivencia con Wáshington, así como los intentos de prohibir que la Unión Soviética intervenga en alcanzar una solución, está dejando a Oriente Medio imposibilitado de lograr una paz duradera».

«Esto es peligroso y, como análisis final, de perspectiva incompatible con la línea indicada en la declaración conjunta ruso-norteamericana sobre Oriente Medio», resalta el periódico.

La citada declaración facilitada el año pasado hacía un llamamiento para la reanudación de las conversaciones de Ginebra sobre Oriente Medio.

CARTER, COMPLACIDO

Wáshington, 7. (Efe). — El presidente Carter ha regresado a Estados Unidos complacido con la recepción que le fue dispensada en los siete países que visitó durante su jira de nueve días por el extranjero, y convencido de que las naciones comunistas desean la paz tanto como pueda anhelarla Norteamérica.

«He aprendido mucho», dijo Jimmy Carter cuando regresó anoche. «Fuimos recibidos con los brazos abiertos y amistad, incluso por países que se habían mantenido fríos hacia nosotros en el pasado».

Añadió que traía gratos recuerdos de sus visitas a Polonia, Irán, India, Arabia Saudí, Egipto, Francia y Bélgica, y describió su estancia en Francia como «una de las mejores jornadas de mi vida».

Como consecuencia de la visita realizada a Polonia, «estoy ahora mucho más convencido de que las naciones comunistas desean la paz tanto como nosotros».

El volcán Etna, EN ERUPCION

Catania (Sicilia, Italia), 7. (Efe). —El célebre volcán siciliano Etna entró en erupción, con fuerte estrépito, ayer por la tarde y sólo a primeras horas de hoy descansó levemente.

Es la primera vez que el famoso y mitológico volcán se manifiesta en el nuevo año, aunque estuviera muy activo en los postreros días de 1977.

Hacia las seis de la tarde de ayer, el cráter del nordeste comenzó a lanzar piedras en medio de ruidosas explosiones que asustaron a las poblaciones cercanas.

El fenómeno no pudo ser observado con la debida atención, ya que una densa nube estuvo cubriendo durante todo el tiempo el cráter principal del Etna.

Presidida por el profesor TIERNO GALVAN

Reunión de la permanente del PSP en MADRID

En la misma, según parece, presentará la dimisión RAUL MORODO

Madrid, 7 (Cifra). — Se encuentra reunida en Madrid la Comisión Permanente del Congreso del Partido Socialista Popular, presidida por el profesor Tierno Galván.

Asisten a la reunión delegados de las secretarías provinciales y en la misma el secretario del partido, Raúl Morodo, presentará su dimisión, según declararon a «Cifra» fuentes autorizadas del mismo.

La reunión de la permanente se prolongará hasta mañana y entre los temas que se van a estudiar figuran los siguientes: Informe de las secretarías provinciales sobre la situación interna del partido; postura del PSP ante las elecciones sindicales y las municipales y la posibilidad de acudir a éstas últimas en coalición con otras fuerzas políticas, y preparar el próximo Congreso del partido.

M.C.D.2022